No 8801 Shanghai Thursday January 31 1929. THE EASTERN TIMES Published every morning including Sundays

時報

中華民國十八年
一月卅一日 星期四
今天二張售大洋三分
第八千八百零一號

定報價目 本國及日本一個月一元 三個月二元九角 六個月五元七角 九個月八元四角 全年十一元 兩洋歐美一個月二元 三個月五元八角 六個月十一元四角 九個月十六元八角 全年念二元 報費先惠郵費九五折算

廣告刊例 「封面及評論」二行起碼每日每行一元四角「圖畫時報」每英方寸每次一元五角地位須於三天前預定「新聞欄內」每日每行四角五分「普通地位」三十字起碼每日每字一分二厘「彩色廣告」加一色手續費十元二色四十元三色九十元四色一百六十元抽位格色須預向本館廣告部接洽

本館編輯部設於上海浙江路二十五號(小花園首)電話中央六一二〇四 營業部設於山東路A字六號 電話中央六一二〇一 電報掛號二五一四 ▲中華郵政特准掛號立券 按照總包特別郵資寄遞之報紙

民衆化的圖書館學

中外圖書統一分類法

王雲五著

六開本 二八八頁 道林紙印
▲紙面本 特價六角 定價九角
▲布面本 特價九角 定價一元五角
特價截止期 本年三月底

本書係根據杜威氏十進分類法,加以五種新的發明——(一)無量數的新類號,(二)中外著者排列法,(三)不用檢字表的地名類號,(四)簡單活用的標題,(五)四角號碼檢字法——而編成,最便於中國圖書館的應用,並能把艱深的圖書分類法民衆化了,凡具有普通知識者只須訓練一二星期,即能運用自如。新設立的圖書館固應採用此種長美備的分類法,即照他法分類的圖書館依此法改編,亦可收一勞永逸之效。本分類法的優點很多,舉其最要者於次:
一、無論何國文字的圖書,凡是性質相同的都排在一起。
一、原本和譯本排在一起。
一、學習最容易,分類最省時,檢查最便捷。

商務印書館

復旦實驗中學招生
(招考日期)二月二三四天(年級)初中一二兩級 高中一二兩級文理商三科男女兼收(報名)考期前三天(簡章)函索即寄附郵票二分(校址)江灣鎮 5270

新華藝術大學招考男女生
系別 國畫系 西畫系 音樂系 藝教系 章程附郵四分函索詳章
校董會主席 于右任 陳德徵 校址 金神父路南口二十一路公共汽車直達 校長 俞寄凡 張聿光 同啓

上海藝術大學招男女生
本大學本屆招考▲西畫系▲國畫系▲音樂系▲文學系各系一年級新生及二三年級插班生(報名)即日起至二月十八日止(考期)二月二十日 合格者得免試插班(索章)附郵票四分(校址)上海法租界 校長周勤豪啓

東亞大學附中招考男女生
(研究院)哲學法律政治經濟(大學)文學哲學教育外國語法律政治經濟(專門)法律政治經濟(專科)國學哲學高等師範暨附屬中學(預科)及(中學)各級插班生(報名)即日起(考期)一月三十一日至二月二日 二月十八日至二月二十日(報名處)上海麥根路四十七號及南京淮陰武進蘇州嘉興杭州各指定地點(校址)上海北站(函索章程)附郵兩分
校董許世英 董事 校長江世義

工商部工商訪問局遷移廣告
本局在已遷至漢口路江海關屋四樓辦公凡我工商各界如須探詢海內外工商狀況以及商品介紹或貨樣交換等等請移玉該處接洽爲荷特此通告

國民政府工商部駐滬辦事處遷移廣告
本處現已遷至漢口路江海關屋四樓辦公特此通告

滬寧鐵路管理局標購柚木及洋松廣告
本局呈奉核准招商承辦柚木及洋松有願投標者可向上海北站材料處函索章程

THE CHINA CRITIC
中國評論週報
二卷五期目錄 一月卅一日出版
社評 ▲編遣會議閉幕▲歡迎華台爾博士▲國際聯盟會副幹事來華▲孫科之鐵路計畫
商業 ▲市轄人力車▲創造力與
社論 ▲中日關係▲三民主義
專著 ▲二週大事記▲中外論評▲新書介紹▲讀者論壇▲公文
定價 每册小洋二角 全年七元 半年四元 三個月二元

各界慶祝關稅自主大會定期二月一日下午二時在總商會舉行

各影片公司代理商均鑒
頃奉中央宣傳部函囑調查本市各影片公司之製片及營業情形具報核辦等因奉此本會以電影審查細則雖經公布且定期二月一日施行在案但本會與各影片商等素少接近爲免除隔閡及調查實況起見特定於本月三十一日(星期四)下午二時在西門林蔭路市黨部三樓召集電影界茶話會屆時務希各影片公司及影片代理商推派負責人員前來參加共商一切至深盼禱除分別函達外特此通告
上海特別市黨部宣傳部戲曲電影審查委員會

中國國民黨上海特別市黨務指導委員會指字通告第三十五號

有正書局大廉價
本局自一月四號起大廉價一個月所有書畫碑帖新年用品中堂對聯屏條一律六折外埠函購原班回件
▲附設廉價部各貨減售一折至五折不等
上海望平街有正書局啓

命令

國民政府二十九日令 特任李濟深爲國軍編遣委員會總務部主任、李宗仁爲國軍編遣委員會編組部主任、馮玉祥爲國軍編遣委員會遣置部主任、閻錫山爲國軍編遣委員會經理部主任、此令、 特派王寵惠・蔡元培・陳果夫・譚延闓・馮玉祥・宋子文・趙戴文爲審計院籌備委員、以王寵惠爲主席委員、此令、 外交部特派湖南交涉員李芳呈請辭職、李芳准免本職、此令、 任命熊兆吉爲外交部特派湖南交涉員、此令、 任命馮玉祥兼國民政府陸海空軍撫恤委員會委員長、此令、 任命劉驥爲國民政府陸海空軍撫恤委員會副委員長、此令、 任命馮玉祥・劉驥・李鳴鐘・賀耀組・張壽齡・俞飛鵬・秦德純・馬吉第・王鎮淮・張紹程・章聰・吳澂華・王纘緒・張華輔・王世康・李磊夫爲國民政府陸海空軍撫恤委員會委員、此令、 任命譚道源爲陸軍第五十師師長、李晶仙爲陸軍第五十一師師長、葉琪爲陸軍第五十二師師長、廖磊爲陸軍第五十三師師長、王澤民爲陸軍第五十四師師長、程汝懷爲陸軍第五十五師師長、張森純爲陸軍第五十六師師長、此令、 國民政府立法院院長胡漢民呈請任命何崇善・黃懷珊爲國民政府立法院法制委員會秘書、吳尚志・謝儀仲爲國民政府立法院外交委員會秘書、李元白・王芸圃爲國民政府立法院軍事委員會秘書、陳念中爲國民政府立法院經濟委員會秘書、蔡允爲國民政府立法院財政委員會秘書、應照准、此令、 衛生部技正蔣可宗呈請辭職、蔣可宗准免本職、此令、 任命梅貽琳爲衛生部技正、此令、 國民政府行政院院長譚延闓呈、據江蘇省政府主席鈕永建呈請任命姜可生・顧元丙爲江蘇省政府建設廳秘書、康時振爲江蘇省政府建設廳第一科科長、武同舉爲江蘇省政府建設廳第二科科長、于恭泰爲江蘇省政府建設廳第三科科長、劉毅爲江蘇省政府建設廳第四科科長、吳開御爲江蘇省政府建設廳第五科科長、王志均・錢錫・吳旦平・張樹源爲江蘇省政府建設廳技正、戴濟泉爲江蘇省政府農礦廳第五科科長、應照准、此令、 國民政府行政院院長譚延闓呈據江蘇省政府主席鈕永建呈請任命楊蔭棠爲江蘇省政府公路局局長、應照准、此令
國府三十日令、 簡派趙謙・孟壽椿・爲安徽省考試縣長典試委員、此令、 簡派吳醒亞・程天放・李範一・周詒柯・董嘉會・王星拱・爲安徽省考試縣長典試委員、此令、 簡派李遂先・畢樹森・邱致澤・俞仁斐・徐傳友・張和鈞・殷昌武・袁士鑑・爲安徽省考試縣長襄校委員、此令、 簡派雷嘯岑・邵裴子・爲浙江省考試縣長典試委員、此令、 簡派蔡元培・張乃燕・郭心崧・蔣夢麟・陳大齊・朱家驊・爲浙江省考試縣長典試委員、此令、 ㈥派楊子毅・杜時化・許炳堃・桂賓森・鄧世廉・劉經旺・馬巽・厲家楨・爲浙江省考試縣長襄校委員、此令、 國民政府行政院院長譚延闓呈、據外交部長王正廷呈稱該部秘書陳世光另有任用、請予免職、應照准・此令、 國民政府行政院院長譚延闓呈、據外交部長王正廷呈請任命[illegible]爲外交部秘書、黃仲蘇爲外交部科長、應照准、此令、 國民政府行政院院長譚延闓呈據、鐵道部長孫科呈稱、該部科長周伯琴久未到部、請予免職、應照准、此令、 國民政府行政院院長譚延闓呈、據鐵道部長孫科呈請任命袁良驊爲鐵道部管理司勞工科長、應照准、此令、

電訊

中央政治會議
追認國防會議委員
庚關欵築路案付審查
奉天省改稱遼寧

◎三十日中央政治會議開第一七三次會議、出席者易培基・褚民誼・趙戴文・蔣夢麟・孫科・閻錫山・王寵惠・王伯群・李石曾・張人傑・王正廷・馮玉祥・恩克巴圖・白雲梯・薛篤弼・孔祥熙・蔡元培・葉楚傖・周啓剛・蔣中正・何應欽・戴傳賢・胡漢民・繆斌・譚延闓・李宗仁・宋子文・邵力子・列席者陳肇英、主席蔣中正、決議案㈠蒙藏委員會組織法、蒙藏委員會駐平辦事處規則、通過、㈡國民政府函、據國軍編遣委員會呈、爲該會爲協贊委員長處理日常事務、設置常務委員五人至七人、請加入條例等情、經第十六次國務會議決編遣委員會常務委員應加入該會四部主任及財政部長、其員額改爲九人至十一人、加入條例第四條、文曰、國軍編遣委員會爲協贊委員長處理日常事務、設置常務委員九人至十一人、並經決議條例修正公布、並函中央政治會議追認、特錄案函請追認、決議追認、㈢決議奉天省改稱遼寧省、㈣國民政府函開、現依據國防會議條例第二條之規定、特任蔣中正・譚延闓・李濟深・馮玉祥・何應欽・李宗仁・王正廷・宋子文・爲國防會議委員、謹此報告、決議追認、㈤決議推譚延闓爲國民政府財政委員會委員長、㈥國民政府轉孫委員科提議、庚關兩款築路計劃、決議㈠關於庚款部分、先交教育基金委員會及計劃庚款委員會審查、㈡關於關款部分、先交財政部及財政委員會審查、㈢關於路線部分、交李濟深、馮玉祥、閻錫山、李宗仁、何應欽、孫科、審查、(南京三十日電)

剿共各軍圍攻井岡

◎第二三四各路、二十七日進圍井岡、施行總攻擊、聞彭德懷黃公略已與袁文才王佐結合死守、朱德毛澤東因向彭黃要分子彈、彭黃不允、遂相衝突、故分兩路逃竄、(長沙二十九日下午八時電)
◎井岡已被包圍、湘軍吳旅向八面山進擊、王旅擬株寮進擊、惟匪方負險布防、工事極固、湘軍請以砲火開闢進攻路、何健金漢鼎並飛電中央、向迅派飛機協助、(長沙三十日下午五時電)
◎五師張副師長巡防回省、報告平瀏已漸復原狀、(長沙三十日下午五時電)

李文彬電告收復大庾
朱毛竄入龍南

◎李文彬電、二十四日酉刻收復大庾、(長沙二十七日下午五時電)
◎李濟深電、有小股共匪、已在庾嶺與粵軍接觸、正圍剿中、(長沙二十九日下午八時電)
◎李濟深電、已派兵兩團、集中南雄、堵截朱毛、日內擬再增一團、相機進剿、(長沙二十七日下午五時電)
◎朱毛已竄入龍南、贛軍李旅分三路向龍南信豐追擊、(長沙三十日下午五時電)
◎粵以步兵六團分兩路進剿朱毛、一由南雄進、一由連平進、(長沙二十九日下午八時電)

武漢營業執照
可望暫行緩辦

◎三商會請願團二十九日請願結果、市黨會涂允檀接見、允將請願書及意見完全併轉常會、個人並盡量幫忙、政分會交際處長接見、允轉達、市政府董秘書長謂營業執照稅既病商、又累民、允轉委員長及新市長、並先商財政局暫行緩辦、因市長潘宜之頃已到漢、(漢口二十九日電)
◎武陽漢三商會二十九日聯合赴市黨指會、政分會、市政府、請願緩行營業執照、市黨指會政分會允轉達、市政府由董修甲接見、允轉達市長、果屬病商、自當緩行、(漢口三十日下午四時電)

芳澤昨日由京來滬

◎芳澤公使一行、今晨九時由南京起程來滬、外長王正廷氏則定一日乘晚車來滬、豫料將於下星期中必行一二次之交涉、(南京三十日電通電)
◎芳澤公使今晨九時離京赴滬、侯王正廷、周龍光、崔士傑等到滬後、於二月四日左右起再作會見、(南京三十日東方電)

官等官俸草擬辦法

◎各院各部會代表開聯席會、會議官等官俸案、決定㈠官等官俸未經立法院頒定辦法以前、無容頒布暫行條例、㈡官等仍爲特任・簡任・薦任・委任四等、㈢官俸委任分二級、甲由六十元至一百元、每十元爲一級、乙由一百二十元至二百二十元、每二十元爲一級、共十一級、薦任由二百四十元至三百六十元、以三十元爲一級、簡任由四百元至六百元、以五十元爲一級、特任官俸未經討論、並推定陳延炯・張蕁・鄭洪年・照決議原則起草官等官俸法案、下次修正後呈請國府審核公布、(南京三十日下午一時電)

蘇俄歸國學生
在湘活動被逮

◎公安局在長沙保節堂街五號盤獲留俄歸國學生程大森、訊供由莫斯科中國共產大學奉遣回國活動、先後歸國者已百餘人、現已在各地圖大活動、湘南有汪庭賢宙道□等、旋又在玉泉街三號將雷緝獲、供出同黨甚夥、現正嚴緝、(長沙電)

◎何健嚴令各縣切實清行歸家匪徒、(長沙三十日下午五時電)

英使館決派員駐滬

◎使館界息、㈠美國會通過駐華美使、升大使案、㈡英代表牛敦決駐滬辦公、(北平三十日電)

白崇禧二次辭職

◎白崇禧二次辭職電、二十九日拍出、(北平三十日下午三時電)

新舊遞嬗之關稅

◎財長宋子文令總務司梅樂和、進口洋貨在二月一日以前已經存關者、准許照舊稅則征稅、以三個月爲限、逾期及一日以後之進口貨、均須照新章征收、(南京三十日下午一時電)

張繼電請辭職

◎張繼電中央因辦事困難、成績未大著、請辭職、(北平三十日下午九時電)

日警毆傷學生案
思明指委請交涉

◎思明指委會三十日函交涉署、對藥航民李兆輝在台被日警毆辱逐回事、請向日領嚴重交涉、(厦門三十日下午九時電)

李烈鈞蹤跡未明

◎贛省政府電國府、謂武寧被匪、略有搔擾、現已安定、李烈鈞無恙、但據私人來電、則謂縣長被匪刀斬八塊、李踪跡不明、(南京三十日電)

浙皖縣長典委之簡派

◎國府令、簡派蔡元培・張乃燕・蔣夢麟・朱家驊・郭心崧・雷嘯吟・邵斐子等爲浙江省縣長典試委員、趙謙・孟壽椿・吳醒亞・程天放・李範一・周詒柯・董嘉會・王星拱等爲安徽省縣長典試委員、(南京三十日電)

蔣主席委任兩師長

◎蔣總司令委張貞爲暫編第一師長、楊逢年爲第二師長、(南京三十日電)

何鍵請撥剿共軍費

◎何鍵電中央請迅撥現金三十萬、又電湘請發二月份軍費、(長沙三十日下午五時電)
◎剿匪費國府准在湘省國稅項下撥付、(長沙二十九日下午八時電)

農部簡任職員就職

◎農部定三十一日午後三時、簡任之職員、在該部舉行宣誓就職典禮、並請各界參與觀禮、(南京三十日電)

內外債整理委員

◎國府內外債整理委員會決以行政立法監察各院正副長及外財鐵交各部長爲當然委員、並聘專門財政專家爲專門委員、(南京三十日電)

方振武鹿鍾麟過徐

◎方振武由蚌、鹿鍾麟由鄭、三十日晨均抵徐、劉峙到站迎迓、在站會談、鹿即赴京謁馮玉祥方赴第一師部參觀後、登車返平、(徐州三十日下午九時電)
◎鹿鍾麟三十日下午三時由汴過蚌赴京、鹿語記者、係奉馮總司令召、商辦要公、(蚌埠三十日下午六時電)

鹽稽核所職員將南下

◎鹽務稽核總所職員奉命於陰曆新年前移滬、故留平之洋員下星期初均將南下、聞自鹽務新計劃實施後、迄今存入各銀行以供債還以鹽稅爲抵各債項之款、計六萬六千元、按照計劃所定、每月須存八十餘萬元、(北平三十日路透電)

北平近訊

◎總理靈櫬南下、英美荷義等使將隨車赴京、參加典禮、（北平三十日下午九時電）

◎平郵局查出局員傅崧泉竊郵票、私扣信共二千五百封之多、已送法院嚴辦、（北平三十日下午三時電）

顧震部入高密

◎顧震軍一部於昨早入高密城、紳商富戶紛逃青島、（濟南三十日電）

濟南日兵擅捕工人

◎昨日下午一時、日憲兵會同警總局率兵警在魯豐紗廠附設之職工學校內搜出總理遺像遺囑、日憲兵認爲有共黨、捕去工人六名、（南京三十日電）

◎昨日維持會開中日聯席會議、日方謂聞有共黨假市黨部等名義潛伏濟南、請維持會警局注意嚴防云云、（南京三十日電）

粵代表大會之決議
廢中法舊約

◎省代表大會議決電爭廢中法舊約、已電外部請主持收回欽渝路與廣州灣、（香港三十日下午九時電）

粵聞彙誌

◎建設廳二十八日召集手工業各工會、商改良技術、工聯會代表主張開國貨展覽會、設勞工銀行、（香港三十日下午九時電）

◎廣州政分會二十九日議決撥還航空會中行存款、購華僑號飛機、（香港三十日下午九時電）

◎省府將公佈暫仍以年初二爲解僱工人期、（香港三十日下午九時電）

◎陳銘樞二十九日電[illegible]、請來省、（香港三十日下午九時電）

湘省各縣政府將改組

◎省府通令各縣改組縣政府、限三月一日成立、（長沙二十九日下午八時電）

◎省府通令各縣準備改組縣政府、（長沙二十七日下午五時電）

湘教廳嚴令男女分校

◎教廳嚴令各校限本年春季始業、男女實行分校、違者公校撤校長、私校停津貼、無津貼者封閉、（長沙二十九日下午八時電）

北平公債市況

◎三十日公債市、僅九六有交易、開盤收盤二五九、成交九萬、（北平三十日下午九時電）

要聞

京商會請緩辦消費稅

南京總商會爲財部於裁釐之際、舉辦特種消費稅以抵補裁釐損失一事、認爲不甚適當、特提出四項理由、呈請暫行緩辦、茲將原文錄下、爲據情呈請事、案因鈞部召集五省裁釐會議議決舉辦特種消費稅、以爲裁釐後之抵補、當由屬會執行委員王誠彰等提議、請求緩辦、屬會以案關重大、特召集執監聯席會議、詳加討論、謂財政當局之舉辦此項新稅、其用意所在、慮釐金裁撤後公家頓失大宗之收入、而不得不另立名目、征收新稅、以抵補裁釐之損失、財部在官言官、誠不能不有此縝密之計劃、然就革命的立場論、厘金是否爲應裁之秕政、如認爲不應裁撤、則理應保留、即裁亦必須妥籌抵補、苟認爲應裁、則無論損失至何範圍、均須毅然裁撤、而決不能以有無抵補爲裁撤與否之標準、遜清弊政百出、不足齒數、然對於禁煙事宜、尚不當犧牲巨大之土藥稅、亦以煙當禁、即不當顧及土藥稅之有無抵補也、裁厘爲黨綱所規定、縱無抵補、亦應亟裁、況七級差等關稅、頃已實行、雖不能遽謂業已完全自主、然按照該稅則所訂平均統計、實已超過值百抽一二五以上、以值百抽五之原額而驟增七五之新數、每年收入當溢出一萬萬元以上、夫以一萬萬元新增之稅收、抵補全國六千萬元厘金、常關裁撤之損失、固已有盈無絀矣、亟謀抵補何爲者、此對於舉辦特種消費稅抵補裁厘一節、不能認爲適當者一也、顧或謂民主國家之人民不能逋逃應負之義務、此項消費稅、既爲國用所需、國民自不能不勉荷應有之担負、吾人既處國民地位對於國民之責任、亦不敢過自諉卸、惟法治國家之徵稅、一以學理爲衡、而學理上對於國內物品之應否徵稅、恒比例於需要者之貧富、以爲徵免之標準、故凡關於平民日用必需之物品、類皆免稅、而加增奢侈品之稅、以爲調劑、今觀五省裁釐會議所列已項特種消費稅品目、若油類茶類紙類木植藥材礦產黃豆棉花種種、無不與平民日用有關、而竟列諸特種消費之列、毋乃與學理相刺謬乎、此對於所列特種消費稅之品目不能認爲適當者二也、且此項消費稅爲國家稅乎、爲地方稅乎、如爲地方稅、則各省政府尚可自擬征收之單行法、然亦必須呈經中央之核准、如爲國家稅也、則全國即須一致、不宜某省應征、某省應免、前此軍政時期、尚有辭可以自解、今則統一告成、全國一致、財政當局日以統一全國財政爲言、乃舉辦特種消費稅、僅開五省會議而遺棄其他各省區、以爲各省區不應舉辦耶、則五省人民何負於政府、而獨受此特別之負担、以爲各省區釐金尚未裁撤、不能舉辦耶、則各省區人民何負於政府而故延裁釐之期限、爲征爲免、似均與統一有礙、吾國財政本不統一、奈何當整理之時、而故與人以不必統一之表示乎、此對於五省舉辦消費一層、不能認爲適當者三也、且釐金之所以病民者、以其爲物物課稅、節節留難也、消費稅專列品目、固有異於物物課稅、然觀議決案戊條第一項所規定、初辦時可以按類設局、而結果仍須按地設局、且歸財政特派員公署主辦、其第二項又規定設局地點、以貨品之出產或集中之地爲限、查釐金創辦之時、即係按地設局、其設局地點、亦即貨物出產或集中之地、迨其後爲徵收便利及增加收入計、遂使分巡分卡、遍於阡陌、且設釐金總局以總轄之、今日無論何人談及釐金、無不深惡痛絕、然其創辦之始、因未料及病國病民之至如此極也、現在財政當局、深恤民艱、消費稅之舉辦、決不至如釐金爲害之甚、吾人因應置信、惟變相設局、禍根未拔、且有類似釐金、總局之特派員公署、以董其政、異日設有聚斂之子、藉此基礎以擴範圍、甚且爲變本加厲之舉、則所謂裁釐者不幾成爲狙公賦芧之故智乎、此對於按地設局之辦法、不能認爲適當者四也、基上理由、應公決由本會轉呈財政部、請將此項特種消費稅、暫行停辦、一面召集全國財政會議、准由各省區商會推舉代表列席、重行審訂、再予實施、以順輿論、而期均一等語、用特據情呈請鈞部、俯准暫予停辦、以徇民意、臨呈不勝迫切待命之至、

大炮台香烟

質美　製精　盛行　全球

浙省貨物附稅
仍暫照舊帶徵
省府會議錄

浙省政府二十八日舉行第二百次會議、討論事項、㊀錢委員兼財政廳長提議在籌備裁釐期間、新稅尚未設施以前、所有各種捐稅項下帶徵之附捐及公益等費、應暫循舊帶徵、仍以核定有案者爲限、各縣不得率請增加案、（議決）照辦、㊀程建設廳長提議擬請添設浙江省水利局工程師並增加預算案、（議決）通過、並任命周尚爲浙江省水利局工程師、㊀程建設廳長提議、擬請修正十年度建設廳經費預算案、（議決）照修正案修正通過、㊀程建設廳長提議、本省公路用地、應請分別徵免糧賦案、（議決）交財政廳統籌辦法、提會討論、㊀程建設廳長、提議修正浙江省長途電話計劃及預算案、（議決）照修正案通過、並應從速設置、所增經費、由財政廳按月撥給五萬元、至全數撥足爲止、㊀錢財政廳長提議據杭州緯成公司董事長兼總理朱光燾呈請撥款維持應如何辦理案、（議決）應令杭州總商會召集銀錢兩業會商設法救濟、㊀朱民政廳長提議據蕭山東鄉自治會呈、爲試辦自治、請予補助經費、祈核議案、（議決）照准、㊀國立浙江大學蔣校長提議、省立第八中學火後興復需銀三萬八千三百五十七元三角三分七釐、應請照撥、並將急需之款二萬四千八百九十八元五角六分即予撥充、以免停頓案、（議決）照辦、由財政廳分期撥給、㊀朱民政廳長提議、內河水上警察局長孫星環應調省另候任用、遺缺以奉化縣縣長趙子和調署、遞遺奉化縣縣長缺、擬以考取縣長朱懋祺試署、請公決案、（議決）通過、㊀朱民政廳長提議、寧波市公安局長張烱懇請辭職、應予照准、遺缺擬以毛秉禮試署、請公決案、（議決）通過、㊀朱民政廳長提議、象山縣縣長徐傢應予免職、遺缺擬以考取縣長張周汶試署、請公決案、（議決）通過、㊀朱民政廳長提議、永嘉縣警察局局長黃履中應免職查辦、遺缺擬以考取警官施培清代理、請公決案、（議決）通過、㊀朱民政廳長提議分水縣警察所所長袁壽臧、應免職查辦、遺缺擬以金春山試署、請公決案、（議決）通過、

又財政廳長錢永銘提議新稅未實施前各項附捐仍循舊征收原案云、案查浙省遵奉部令籌備裁釐、一面舉辦消費稅及其他新稅、以資抵補、並奉部頒五省裁釐委員會議決裁釐要點第[illegible]項內載、各省原有在釐金項下帶征之附稅、不得在特種消費稅項下帶征等因、查各縣辦理教育建設各事務、率係就地籌款、有在百貨絲繭茶葉等項下附收者、有在屠宰牙帖等稅項下附收者、有不在前項捐稅項下特定方法征收者、種類繁多、名目不一、將來實行裁釐、開辦消費營業等新稅時、能否繼續征收、目下尚未定有具體辦法、本廳詳加考察、當此新舊稅法遞嬗之際、前項附稅、如從前業已核定有案、在新稅尚未實施以前、自應暫循其舊、其尚在計畫中者、均應一律暫時停止附加、仍由各該縣另籌妥協方法、以利進行、至貨物附加稅項下補助各縣公益等費、亦暫以原有者爲限、各縣不得率請增加、是否有當、仍請公決、

腰酸背痛

腰酸・背痛・最感痛苦・其主因由于腎部虛弱所致・苟能滋補腎臟・使精關鞏固・則諸患立除矣・

樹皮丸

功能健腦固精・爲滋養腎臟之要品・凡患腰背疼痛・時刻不安及胃呆便閉遺精諸疾・均能藥到病除・百試百效・

▲樹皮丸每瓶一元每打十元

上海四馬路五洲大藥房發行

各埠分店及各大藥房均有出售

行政院第十三次會議
通過裁兵公債條例
官俸捐賑辦法

二十九日上午十時、行政院第十三次會議、出席譚延闓・王正廷・孫科・趙戴文・易培基・王伯羣・宋子文・蔣夢麟・薛篤弼・馮玉祥・孔祥熙、列席建設委員會副委員長曾養甫、秘書長呂苾籌、政務處長陳融、主席院長譚延闓、報告事項、㊀內政部趙部長呈報該部政務次長薛篤弼、已於本月二十一日就職視事、請鑒核轉呈國府備案案、㊁駐德公使蔣作賓電告抵柏林時、德政府表示誠懇歡迎、輿論對華親善、同時各美術團體特開中國美術展覽會、推賓爲名譽會長、再商務國際會議在巴黎開預備會議、中國商務總會派梁龍代表出席、餘情隨時續報、請鑒察案、討論事項、㊀國委員長兼部長趙部長呈復審查警保局組織大綱草案、經審查完竣、附具審查報告、請鑒核案、決議照修正呈請政府公布、㊁財政部宋部長呈稱、查捲煙統稅稅率、凡船來品原於納海關正附稅後、征收百分之二十、其在國內製造者、則征收百分之二二五、現於十七年十二月一日起、除船來捲煙仍照納海關正附稅外、不論船來或國製、一律征收統稅百分之三二五、業經通行遵辦在案、所有國府於十七年一月十八日頒佈之征收捲煙統稅條例、其第三條條文、自應加以修正、檢送修正條例、請鑒核備案案、決議照修正呈請政府公布、㊂衛生部薛部長呈稱、查全國衛生行政系統大綱第三條及第十三條有「各省應設衛生處、其組織由衛生部另呈定之」之規定、茲擬具衛生處組織條例草案十六條、送請鑒核施行案、決議通過、呈請政府公布、㊃禁煙委員會呈送禁煙鴉片及麻醉毒品辦法、請鑒核轉呈國府迅予公布施行案、決議修正通過、呈請政府公布、㊄秘書處轉呈內政部趙部長函復奉交江蘇省政府呈、爲三河壩啓閉於農事運輸關係重要、請中央主持一案、查原呈所稱三河壩係歸皖省政府管理啓閉、向有定制、近來該省不能遵照辦理、啓閉時有延誤、且壩工不堅、易致潰決、擬請先行令飭皖省政府[illegible]遵守定制、按時啓閉、[illegible]以維現狀、俟中央對於修築運河之經費籌有辦法、再設一專管機關、統籌進行、請查照轉陳案、決議照內政部所議辦理、㊅財政部宋部長呈、爲[illegible]核定爲二千萬元、惟編遣期內預算不敷尚鉅、茲擬由財政部發行民國十八年裁兵公債五千萬元、利息週年八厘、每年付息兩次、按照票面九八發行、分十年還清、每年抽籤兩次、每次還本總額二十分之一、所有應付本息基金、在關稅增加收入項下照撥、交存基金保管委員會備付、謹擬具該項公債條例及還本付息表請鑒核轉呈政府公布施行案、決議修正通過、呈請政府公布施行、㊆財政部宋部長呈稱、爲保持債信、活動金融起見、擬請在新關稅增加收入內年撥五百萬元、專作整理內債之用、並請轉呈國府組織委員會根本清理、謹擬具國民政府整理內外債委員會章程、請鑒核施行案、決議呈請政府公布、㊇財政部宋部長提案稱、查食鹽爲民生要需、鹽爲國課大宗、而保商護運、捕梟緝私、胥賴地方官吏協助、民國三年、曾頒布地方官協助鹽務緝私條例、近歲連遭梗阻、殷鑑時聞、亟應整頓、擬請國府明令各省區各級地方官吏、對於鹽務悉心協助、務須切實疏通運道、充裕民食、至各縣縣長協助鹽務考成、尤應規定專條、以明勸懲、用將前頒緝私條例、加以修正、一併提請討論核定公布、是否有當、敬候公決案、決議修正通過、呈請政府公布、㊈豫陝甘三省賑災委員會馮主席呈稱、豫陝甘三省災情嚴重、謹陳三事、請確認其重要性、予以救濟、1、請令飭財政負責當局迅將以前各項允撥賑款、即日一次撥足、2、請即日另派大員、前往各受災省區視察災情、3、請即日另派大員、前往各受災各項放賑大員、前往各受災省區督率放賑、又以農礦衛生各部長擔任、實行以工商以農代賑案、決議、一、令財政部速撥、二、呈請政府派薛部長篤弼・王委員伯羣・前往災區視察災情、督率放賑、㊉賑務處函處賑款委員會呈請令飭財政鐵道交通三部、對於關於中外賑品實行救濟災民者、如係官運賑品、由該處會函知各該部、自十八年一月起至六月止、免納捐稅及運費、如係各善團自行辦賑輸運賑品者、呈由該處會查明屬實、函請各部免納各費、倘各部實有礙難之處、或將此項捐稅及運費暫行記帳、伏祈鑒核俯准令飭辦理案、決議照辦、㊉㊀陝西省政府主席宋哲元漾密電、近據報告、各處有禁糧外運之事、陝糧來源斷絕、請電飭各省政府轉飭所屬、勿令陝省災黎、再禁糧出境案、決議通令施行、㊉㊁賑款委員會呈、爲各省災情奇重、待賑孔殷、擬請飭官吏捐俸助賑辦法、擬轉呈國民政府通令各部院會各省政府及各總司令部轉飭所屬一體遵照、而由各主管經收、將每月所收之款就近交存中央或中國交通各銀行、並限以本月之款至次月收齊送繳、一面呈報主管長官轉函賑會分別撥發、就近災區散放、俾資拯救案、決議照呈轉請政府通令京內外各文武機關、凡文武官吏月俸二百元至四百元者、捐俸半月、四百元以上者捐俸一月、二百元以下者自由捐助、中央由各機關長官、京外由財政廳負責、自本年一月分起分四個月勻扣、收集解賑款委員會散賑、

▲裁兵公債條例

㊀國府爲實行裁兵、及抵補編遣期內預算不敷、特由財部發行公債五千萬、定名爲國府民國十八年裁兵公債、㊁此項公債、定於十八年二月一日發行、㊂此項公債、利率定爲週年八厘、㊃此項公債、每年付息兩次、以一月三十一及七月三十一日行之、㊄此項公債、自民國十八年七月起、用抽籤法、分十年償還、每年抽籤兩次、每次抽還總額二十分之一、計二百五十萬、至民國二十八年一月底、本息全數清償、前項抽籤、定於每年一月十日、及七月十日舉行、即於該月底開始付款、㊅此項公債、兩還本息、由財政部指定各關稅增加收入項下照撥、特商令總稅務司、依照還本付息所需數目、撥出基金、交存中央銀行保管、備付各期本息、㊆此項公債、按照票面、九八發行、即每票面百元實收銀元九十八元、㊇此項公債、定爲無記名式、㊈此項公債、票面定爲萬元・千元・百元・十元・五元・五種、㊉此項公債、得隨意買賣抵押、凡公務上須繳納保證金時、得作爲擔保品、並得爲銀行之保證準備金、㊉㊀對於此項公債、如有損毀信用之行爲、依法懲治、㊉㊁本條例自公布之日施行、

修正刑法鴉片罪
禁委會之呈請

南京通訊、鴉片流毒、危及國家命脈、在昔軍閥時代、禁煙不爲不嚴、然禁售者、吸者日多、强頑之徒、幾視禁令爲具文、考其原因、實以刑法過輕、不足以申儆頑民、現政府已下禁絕決心、禁煙委員會、擬嚴定刑法、使民懷德畏威、不敢輕於嘗試、以收剋期禁絕之效、當經該會第十三次委員會議決議、依據全國禁煙會議時江蘇省政府提議刑法鴉片罪修正案、呈請行政院轉咨立法院修正、茲將原呈探錄如下、呈爲呈送全國禁煙會議雅片罪修正案、仰祈鑒核轉咨立法院修正公布事、竊查全國禁煙會議決議案、業經呈奉鈞院第二五二號指令內開呈及決議案均悉、准於備案、仍應由該會逐案詳加審核、擇其可行者、妥擬具體辦法、呈候轉呈國府核准施行、仰即知照、附件存、此令等因、奉此、查決議案內創制禁煙特別懲治法律案、附列江蘇省政府提議刑法鴉片罪修正案、當經提示職會第十三次委員會議、議決依據江蘇省政府提議刑法雅片罪修正案、呈請鈞院轉咨立法院修正等因、理合檢同原案備文呈請鑒核施行、計呈送江蘇省政府提議刑法雅片罪修正案一件、「附江蘇省政府提議刑法雅片罪修正案」建議中央交立法院、將刑法第二百七十五條吸食鴉片罪一條、原處一千元以下罰金、修改爲一年以下有期徒刑、拘役、得併科五百元以下罰金、倘吸食雅片、僅處罰金、而無相當徒刑、則吸食雅片之有資力者、肆無忌憚、必無裨于實際、且與舊刑律原定應處五等有期徒刑等刑、尤爲輕縱、亦屬顯違禁煙法意、

齊克路仍將續修
不因常死停頓

哈爾濱通信、由齊齊哈爾至克山縣之齊克鐵路、因沿線農產礦山森林等等非常豐富、而於將來之移民實邊、關係尤爲密切、故該路實爲開發黑龍江省富源之基礎、比較東三省及其他鐵路均甚重要、從前吳俊陞督辦、曾屢次提議興修、省紳及農工商各界、亦均認有修築此路之必要、乃因奉軍正積極於關裏各省之開拓、江省供給軍費、加捐加稅、人民已苦於負担、所有修路經費、省庫既因出軍而空虛、民間亦因加稅而難籌、且正在用兵時期、亦無暇顧及交通上之建設、是以由省議會議決、俟呼海路修竣通車後、再行修築齊克線、省議會有案可查、前年秋季、常蔭槐在北京交通總長任內、曾親自到黑龍江省城一次、其所負重要使命、雖不得而知、但當時關於齊克路線之修築問題、確與吳故督接洽妥協、其條件係該路經費由北京交通部與黑龍江省各担負一半、所需修築材料、由京奉路局全部供給、但該路通車後、作爲國有鐵路、迨至奉軍退出關外、而吳俊陞又遭不測、關於齊克鐵路從前常蔭槐與吳督辦所締結之建修合同、因時局之變遷、當然不生效力、但常蔭槐深悉齊克路線爲將來開發江省及東三省之最大富源、遂與楊宇霆詳細討究、由楊氏力保常氏爲江省省長、於赴任之前、曾向張學良說明修築齊克鐵路之利益、並聲明仍繼續從前與吳督辦締結之合同、但修路經費、交通部所担負之一半、由東三省交通委員會繼承担任、仍由京奉路供給材料、嗣常氏當任交通委員會副委員長、多所把持、不待諸委員之通過、即可擅自主張也、常氏到江省時、適在洮昂路與東鐵交叉問題解決之後、故齊克鐵路之修築、得以順利進行、土工一層、進行極速、一面修築土工、一面鋪設軌道、所有材料、概由京奉路供給、由南滿經過四洮洮昂各路、運來僅祇數月、已修出七十餘里、近因天寒地凍、不能進行、所有工程、均已暫時停止、而常蔭槐適於此時伏刑、於是各報紛紛宣傳、謂常氏死後、齊克路亦將因而停頓、查齊克鐵路之修築、於數年前即有興修之議、不過此次經常氏籌劃、開始興工、各種辦法、現以計劃妥協、且已籌有底款、此後繼續修築、自易進行、此時不過因嚴寒暫停工作、解冰以後、自當繼續進行、決不因常氏一人而停頓此項工作云、

綏遠災情曠古未有
每日餓死者數千人
被災後復繼以瘟疫
紅卍字會來電報告

世界紅卍字會中華總會駐京副會長昨接綏遠紅卍字分會來電報告、綏遠全境被災慘狀、一字一淚、令人不忍卒讀、聞該會長接電後已分頭與各方接洽振濟辦法、並一面致電該會北平總會會長熊希齡王芝祥等、就近籌劃一切矣、茲特將綏遠來電覓錄於后、南京世界紅卍字總會駐京辦事處惠鑒、竊維綏遠幅員遼濶、地土瘠薄、兵匪連年、瘡痍滿目、戊辰之歲、又復雨澤未零、二成虛稔、旱荒所普、遍地嗷鴻、全省廣袤百六十萬方里、合綏省劃回五縣而計云、爲縣十有七、又蒙旗十有五、村落七千、合三百餘萬、此次被災之區、殆延全境、待哺之民、已達百四十餘萬之多、自春徂夏、舊穀甫沒、耕井輟馬、尚可以供烹食、樹皮草根、亦能聊資果腹、迨至秋季以還、災期愈久、黃羊捕絕、野鼠掘盡、既啼饑之益迫、又朔風其砭人、不圖禍不單行、又滋瘟疫、蔓延所及、殭莩愈多、目下隆冬已屆、邊塞奇寒、曠觀省域、盡是凍餒之民、觸目災情、苦無救濟之術、盼換歲之耕耘、徒嘆宿春無種、撫現時之環境、尤嗟朝不謀夕、馴致投環服藥、事等尋常、市女鬻妻、苟圖全活、統計全省各處、因饑致命者、日在二千至三

于人之衆、又包頭一隅、青年婦女之被賣生離、哀號載道、日必百數十起、慘怛欲絕、楮墨難狀、長此以往、人道何存、敝分會同人等目擊心傷、拯援無力、爰電申籲、乞沛大德、諸大君子饑溺爲懷、痌瘝在抱、對於曠古之浩刼、定致極端之惻憫、務爲廣爲宣傳、繼續籌募、衣糧巨款、源源接濟、俾綏省百餘萬殘生、咸得起死、功德所被、造福無涯、敝分會同人等當馨香頂禮、永誌弗諼也、謹候福音、無任盼企、綏遠紅卍字分會包頭紅卍字分會會長卜兆瑞、王其勳、沈文炳、李啓祥、常文奇、趙振宸、齊應鴻、熊惠輝、張玉成、周晉熙等同叩、

電詢李烈鈞踪跡

京中各要人因江西武寧縣遭共產黨蹂躪、未知李烈鈞之下落、紛紛去電探詢、緣李爲武寧人、日前返籍葬親、迄今倘未來京、茲錄僑務委員會電文如左、南昌民政廳楊廳長勛鑒、此間報載武寧被共匪彭德懷佔據、李協和委員行止不明、究竟實情如何、請速查明電復爲盼、僑務委員會艷印(二十九)、又僑務委員會秘書長湯增壁電云、南昌楊民政廳長鑒、報載武寧不靖、協公近況若何、盼復、弟湯增壁叩艷、

陝災亟拯待救

陝西耆宿宋伯魯等有電致馮玉祥云、此次陝省兵發之後、復遭奇旱、災區至八十餘縣之多、災民至三四百萬之鉅、較之丁戊庚子、災情尤重、現在節屆大寒、災黎既飢且凍、每日餓斃於道路者、不可勝計、非特窮鄉僻壤、即省會街市之中、壯者接踵、老幼婦女、餓死尤多、訪聞各屬艱苦之況、頗難盡述、慘情險象、觸目驚心、前蒙釐撥賑款、無如災情甚迫、杯水車薪、曷能有濟、曾經魚午電懇鈞座代請政府、速撥重款、救濟災黎、幷以維繫三秦之人心、諒邀鑒奪、茲聞賑災公債、定數一千萬元、陝災過於隴豫、陝中轉運之艱、費用之廣、尤倍於隴豫、非請發三五百萬之款、不足以資急救、伯魯等憂惶急迫、揮涕上陳、伏乞痛切爭持、俾安關輔全活孑遺、感戴洞深、祈候鈞示云云

特務大隊抵奉剿共

莊行案審訊獲犯　電省請示處刑

本月二十六日晚、奉賢莊家行共黨暴動情形、已詳前報、此案發生後、淞滬警備司令部已派劉連長率兵一連赴奉鎭壓、民廳得報、即飭委員黃復興・特務大隊長劉瑤・統率所部官兵五六百人、星夜出發、於本月二十六日夜乘滬閔車、翌早抵新龍華、改由徒步于二十七夜抵南橋、大隊部暫駐縣政府內、所部駐莊家祠堂、滿街遍貼清匪安民布告及標語、人心爲之大定、二十八日午由委員黃復興・大隊長劉瑤・奉賢縣長李家瀚、會同縣黨部・公安局・市行政局、審訊已獲莊家行暴動嫌疑犯計十二名、內戴鶴三・袁貽則・唐煥亭・蘇阿根・戴潤芳等五名有證據、蘇錫桃・蔣土祥・李家楨・唐三和・戴阿木・沈欲昌・朱雲讓等七名涉嫌疑、當地民衆、求就地槍決、業急電省方請示矣、

關於善後及淸鄕事宜、現已擬定計劃、警備司令部駐南橋之劉連、担任航頭魯家匯大團新場浦東周浦一帶搜剿匪類、並嚴密檢查、特務大隊部及某餘部隊、擔任南橋治安、文重孚除担任莊家行西北及西南一帶之山陽葉榭亭林柘林等處搜剿匪類、並嚴密檢查、上項計劃、決於三十日實行、已由奉賢縣長函請松江南匯縣政府派兵會同辦理、並派員四處偵查、

國內記載

中日關稅協定

日樞院通過

三十日北平電、堀代理日本公使已準備就緒之滬關新稅則換文、因本日接樞密院業已通過之報告、故立即署名正式送密國民政府方面、同時訓電岡本駐寧日領命轉達國民政府、該換文自發出時即生效力、惟其內容、因適中國方面之請、暫不發表、(東方社)

三十日東京電、中日關稅改訂協定案、本日上午已在樞密院本會議通過、(東方社)

三十日東方電、關於承認國民政府問題、民政黨之中野正剛昨在衆院之預算會議上提出質問、田中首相及有田亞細亞局長答辯如左、「與國民政府簽訂關稅協定、乃事實上承認國民政府、若與國民政府修改條約、則爲法律上承認國民政府、改變稅率而不正式承認相手國、乃前例所有、蓋關稅協定之簽字、可與修約分而爲二者也、」(東方社)

三十日東京電、駐日公使汪榮寶本日訪有田亞細亞局長、詢問中日關稅協定交換公文已否整備、有田氏答稱、樞府會議業已通過、俟經過閣議上奏天皇、再由天皇裁可、在二月一日以前恐來不及完畢(東方社)

三十日東京電、今晨樞密院已正式核准中日關稅協定、聞將電命駐平日代使簽字、(路透社)

三十日北平電、路透社得悉、中日關稅協定、日本擬宣布雙方交換之公文、中國當局請勿出此、故日政府已電命此間日使署暫勿發表、該協定由日代使簽字之故、因日使芳澤現仍在假期中也、(路透社)

三十日東京電、中日關稅協定全文、原定明日發表、茲應南京政府之請、除稅則外、現暫不發表、(路透社)

鴉片委員會中　王景岐之抗議

二十九日日內瓦電、今日鴉片委員會開會時、英代表主張注意於供給毒藥作違法貿易之商家、中國代表王景岐今日發言、謂渠不願提出純粹政治性質之問題、但中國之鴉片問題、實爲政治問題、中國絕無保障、毒藥湧入、勢如洪水、凡此情形、不可不說明、中國境內之知識界將有一種印象、以爲鴉片委員會雖受有全權辦理此事、但竟欲阻撓此事之透澈討論、渠不解委員會中有委員數人何以似欲阻止中國不容其參加人道事業、中國前爲印度鴉片之最大犧牲、今日受英日毒藥之害、仍較他國爲甚、鴉片委員會用以反對中國之言、使中國人民自覺孤立於聯盟會中、渠鄭重抗議委員會不將中國志願提交國際聯盟行政會之決議云、(路透社)

日衆院中之辯論

民政黨痛詆內閣收買議員　佐藤拳擊原夫次郎

三十日東京電、二十九日之衆議院本會議、於午后一時開會、繼續二十七日本會議關於兩稅委讓案之質問、有民政黨高田耘平、明政會椎尾辨匡、及其他三議員之質、及三土藏相之答辯、結果交三十六名委員審查、次繼續對國務大臣演說之質問、由民政黨原夫次郎登壇、「現內閣用種種之卑劣手段、誘惑議員、去夏以來、以金錢及其他之利益、買收議員、爲不可掩之事實、如我黨黨員佐藤實君、於對氏在鄉里所經營之銀行、與以不當特約融通契約之下、佐藤君因此脫離我黨、而入政友會、其間事情、爲天下所周知、」佐藤頗不自安、孰料其必退場、乃竟馳上演壇、以拳擊原夫次郎、議場頓形混亂、居議長席之淸瀨副議長、即起立云、「予認佐藤實君之行爲、極不穩當、因之議長將佐藤實君交付懲罰、」宣言既畢、議場始歸鎭靜、佐藤遂爲本屆議會最初之被懲罰者、旋各大臣對原氏之質問、均有答辯、午后六時散會、至昨日之豫算總會、係於上午十時開會、劈頭民政黨之中野正剛、獲得發言權、入於滿洲某重大事件之質問、關於滿鐵沿綫警備權拋棄問題、再逞詞鋒、攻擊田中首相、首相仍答以尚在調査中、當中野氏非難推擊山東出兵時、田中首相起立云、「如出兵之失態、果係明確、自當辭職、惟政府深信其成功、故認爲毫無負責之必要、」中野氏又云「對於此等明確事情、不負責任、現內閣實有總辭職之必要、」而此延及三日之長質問、至此遂告終結、午后八時餘散會、(電通社)

楊劍虹服毒斃命

妻與妹受刺激昏厥

遺書　感覺人生的苦悶　絕對非畏罪自殺

中央社云、前京市社會處長楊劍虹、日前服毒圖盡、送鼓樓醫院診救一節、已迭誌前報、惟以毒質深浸血管、數日未飮食、茲經該院愼重診斷、終未稍瘳、遂於昨日上午十一時氣絕、身後異常慘淡、楊妹及其夫人均趕至、一時因受刺激過甚、均暈倒於地、人事不省、經多方施診勸慰、始漸復舒、現廣東同鄕及社會處同事爲料理楊喪事、已在鼓樓飯店設治喪辦事處云、日日社云、前南京市社會處長楊劍虹、在江寧地方法院服毒、入鼓樓醫院救治、連日以來、一息僅存、至二十九日上午十一時四十分氣絕斃命、

死時狀況

楊自入醫院後、已閱五日、病狀未見減輕、昏迷不醒、牙關緊閉、至二十九日上午十一時、呼吸漸促、氣息漸微、該院知不可救、至十一時四十分、氣絕斃命、

家屬暈厥

其妻駱氏及其妹劍霞、於前晚由滬趕到、其妻到時、見狀即暈厥、連日以來、狀如瘋癲、在楊氣絕時、院中將其妻與妹、避居另室、其妹睹狀、大哭而號、暈去數次、記者往訪時、其妻臥於病室、兩目緊閉、狀似睡熟、據侍者云、非睡熟、乃昏迷不醒耳、其妹仰臥床上、兩目圓睜、直向上觀、呼之不應、人事似不知、有時大聲怪叫、手腳亂跳、狀如瘋狂、據吳院長云、伊等腦經、受刺激過深、一時不能回復、詢問其性命有妨礙否、據云、現在尚無把握、

身後情形

楊斃命後、即抬入另室、棺木已預備停妥、定三十日下午三時入殮、由廣東同鄕及市府同人、組織喪事辦事處於鼓樓飯店四十四號、入殮後、即暫居於下關廣東山莊、茲聞該處擬將楊君生前及死後之種種情形、分告各處、對身後蕭條之楊氏家庭、加以相當援助、其七十餘歲老母、尙在滬寓、擬一時不使得知云、

絕命書函

紀文・道藩・維四・諸兄、拜轉各位愛我的同志們、沉悶、沉悶、人生本來是沉悶的、尤其是政治的人生更是沉悶的、沉悶的結果是消極、我的人生觀、本來是消極的、而經過了種種刺激之後、更是消極、與其悶極、且毫不覺着世界上有所謂「樂」的度此人生、受種種無謂刺激、痛心疾首的度此人生、曷若一瞑不視的永遠快樂的長眠着呢、我是一個弱者、我實在是世界上一個最弱者、不能奮鬥、以與萬惡的環境相搏、然而在過去幾年中、我又何嘗不奮鬥呢、然而奮鬥・犧牲・衝鋒・努力・一的結果如此、能不令人消極・沉悶・痛心麽、在人們需要我衝鋒和努力殺賊的時候、那個不寶貴我呢、然而現在如何、狡兎尙未盡死、走狗便拿去烹、這樣、未免太殘酷罷、吾復何言、母尙老、妻尙少、愛我的朋友尙期望於我者奢、我何能死、但是我本在民國十三年時自殺過的、經人們將我救活了之後、苦苦的勸我奮鬥、我因此也無所顧忌的衝了四年半的鋒、以冀殺開了一條血路、見一見光明的世界、然而今日的環境、比諸當時更惡、我心已片片碎了、留着還有何用、不如去休、母老妻少、家貧如洗、愛我者正環以救我、而我竟撒手長辭、人們一定說我是最殘酷的了、然而我的殘酷、實是環境的殘酷逼成的、這個世界、既已不需要像我這樣的人、我又何必留戀着、以招一班人們的嫉視、而勾心鬬角的演着一齣一萬惡劇一以上所述、便是我的理由、我絕對不是什麽畏罪自殺、我臨死時精神是潔白的、永永愉快的、朋友們、尤其是紀文・道藩・維四等幾位好朋友的愛我隨着我的靈魂兒永永不會忘記的、幸而我辜負了一班好朋友、求他們原諒我、並可憐我的慘痛、將待我的情緒、移愛於我的苟延殘喘的老母、完了、祝愛我的朋友們永永的精神愉快、殘酷的弱者楊劍虹、

華聞社云、前社會處長楊劍虹、因武漢案發、被捕下獄、自上年十二月三十一日、移送法院、迄今已一月矣、楊氏自二十四日夜、受司法院軍政部會同江寧地方法院爲一次會審後、即夜服毒自戕、迄今已將五日、在此五日中、雖經鼓樓醫院百般救治、但楊始終未曾一動、醫生除由鼻孔及糞門灌以牛汁、及不時注射消毒針外、殆無其他方法、可以救其甦生、脈搏熱度、時高時低、醫生驗其血液及大小便、均不能證明究服何樣毒質、而釀成昏迷不醒之現象、二十七日、其兩妹均由香港趕來看護、其幼妹年僅十三、覩阿兄之昏迷狀態、哭泣至哀、昨日楊之病狀仍如故、而脈膊及熱度、均有增無減、其妻在旁慟哭失聲、雖經醫生及看護竭力慰勸、但亦不能止其悲痛、今晨(二十九)病勢陡劇、面部發紅紫色、呼吸至急、醫生告其眷屬、請速理後事、生命絕無希望、至十一時許、楊大呼三次、胸部隆起甚高、兩眼發赤、狀極可怖、既而心臟完全落下、而呼吸至此亦告終止、死後屍身甚軟、並因注射之故、全身潮濕、其妻駱氏覩此慘狀、哭泣昏去者凡數次、均由醫生爲其灌救蘇醒、午後親友均來弔唁、市長劉紀文・及土地局長楊宗炯、社會局長梁維四、衛生局長胡定安、市府參事錢法、均先後來院弔唁、並慰問生者、全院空氣滿布悲慘、社會局全體職員聞訊、尤爲痛惜、亦相率到院、並幫同料理後事、遺骸於下午移入冷房、即行備棺盛殮、一面在鼓樓飯店四號、設葬事籌備處、並在報紙刋登報喪廣告、訂明日(三十日)運柩回籍、一面幷由各親友籌備追悼大會、以誌紀念、楊氏此次因案被捕、未及訊明而自殺、其所犯之案、究其內容如何、是否有應死之罪、殊費猜疑、又楊氏此次所服之毒劑、至死仍不能證明其爲何物、且此種毒劑、究屬從何而來、均屬疑案、故楊之死後社會上頗多一番議論云、

西班牙亂事之一瞥

二十九日西班牙京城電、官場報告、謂昨夜有人謀反、除蘇達利爾一處外、皆已失敗、該處叛變之砲隊奪取營署、並置砲於通衢、火車皆已停駛、政府現正施行勦亂計畫云、(路透社)

二十九日西班牙京城電、狄[illegible]推多里夫拉將軍今夜對衆宣佈、謂蘇達利爾(距京城南一百哩)砲隊叛變所引起之危局、業已銷滅云、羣衆聞之、歡呼大作、(路透社)

三十日西班牙京城電、蘇達利爾之亂事已平、政府已收回派兵前往該處之命令、里夫拉將軍語各報、謂據亂區消息、叛徒幾無抵抗、並退讓各火車站及公署、而由政府軍占據之、(路透社)

美國造艦案近訊

胡佛否認主張「保留期限」

二十九日華盛頓電、美衆院海軍委員會主席白利登發表一文、言及被選總統海軍意見之問題、以爲胡佛贊成在美國造艦程序中保留期限一條、含此條規定新巡艦須在指定時期內開始建造、白利登又以爲胡佛贊成美國海軍不應次於他國、據現任總統柯立芝反對時限條文、且主張以十五艘巡艦案僅爲對英交涉裁減海上軍備之具、胡佛現居於福洛利達州、亦發表一文、否認白利登所言之態度、並電致柯立芝總統曰、余熱切贊成君之意見、衆料參議院或將通過附有時限條文之造艦案、民主黨參議員華施素反對此案、謂此案果通過、則將來美國不能締得限制海上軍備之妥協、贊助此案者、心目中存有先與英國開戰、繼與日本開戰之可能性云、(路透社)

二十九日紐約電、共和黨議員所發言論、許多報紙之批評、不如批評海軍委員會主席白利登此次所發胡佛海軍態度一文之甚、報紙批評大都嚴斥白利登言論之錯誤、惟每晚電聞獨警告英人速取締其海軍部備戰政策、否則不能希望美人對於白利登所欲之危險的軍備競爭、加以永遠阻止也、(路透社)

二十九日華盛頓電、參議院經費委員會已對於陸軍部供給案加增經費約二百二十三萬元、以供建造陸軍新飛機之用、(路透社)

二十九日紐約電、英外相張伯倫在白明漢所發英美人承認英美兵力間之同等、所有差異、非爲原則差異、但爲兩國環境與需要各不相同、行此原則、致感困難因此而生之差異等語、頗爲此間人士所歡迎、紐約世界評論此事、謂英美海軍需要旣不相同、則不妨聽令兩國進行造艦、而毅然宣布一九三一年兩國所有海軍之同等云、(路透社)

載歐人離阿飛機　有兩架降落失踪

二十九日北夏華電、英飛行隊用以裝載開布爾歐人出境之大飛機兩架、現有一架被迫降落於北夏華與開布爾間之山地、其他飛機現正尋覓之、(路透社)

三十日新德里電、救援阿富汗歐人出境之飛機復失一架、(路透社)

二十九日新德里電、阿富汗飛行隊俄員久居俄使署、以待返國機會、現已奉命步行返俄(路透社)

二十九日北夏華電、開布爾外使署人員出境之說不實、刻僅準備外僑退出而已、傳說阿里阿赫黑可汗已自稱爲王、且爲東省各部落所承認、哈蘭布拉開已鑄新銀幣、又聞新王與陸軍大臣胡由感情不洽、(路透社)

特羅資基　土耳其願收容

三十日君士坦丁電、土政府通告特羅資基、如願入土國、擬容之云、(路透社)

亞洲勞工大會　本年在印開會

三十日日內瓦電、國際勞工官稱、亞細亞勞工大會、將於本年在印度舉行第一次會議、以日員鈴木主席、(路透社)

倫敦警員受賄案　判處監禁與罰鍰

二十日倫敦電、警員受賄案、今日審畢、第一被告警員戈達爾受賄四次、被判定監禁十八月、兼作苦工、並罰金二十磅、另繳訟費、其他被告三人、因行賄被判定監禁十五月、兼苦工、(路透社)

古城返照記　(一二九)　(老漢)

版權所有　不准轉載

並且她們寧做華人妾、不做本國妻、可見日本婦女生活之苦、那裏配比西洋呢○鄭老板只顧這樣放言高論○常言道的好「當着矮人、不罵矮子、」偏偏這位陸股長正是東洋留學回國以後販賣東洋貨得意的、而且他的確有位東洋太太、時常打扮的和公主娘娘一樣、與八旗貴族都有往來、據他說這東洋太太還是甚麼伊藤博武侯爵的姪女兒○那時滿淸政府提起洋人、本就看得「人上人」一般、以爲像他這樣留學生不但能學洋本事、辦洋交涉、而且能討外國人做太太、又聽他說是侯爵的貴女、足抵得福晉格格的身分、上起台外國駙馬了、誰不另眼相看○不想遇着這位心醉歐風的鄭老板、一口抹殺、說得一錢不値、正應了「當着矮人罵矮子」那個典○面子如何下得去、幸而陸股長留學多年已經學了矮子的一件長處—沉而能忍—○回國又做了幾年官、有些官僚火候、狠能沉得住氣、只說・未可一概而論、事非經過不知○輕輕兩句話、已暗含着兩層駁難、而且整鍊和諧非常的順口○半吞半吐的滑腔、半南半白的口晉○在鄭老板高談闊論之際、……忽然門外喊了一聲、一個嬝嬝婷婷的女娘行走了進來、年紀約二十五六、面貌在不美不醜之間、風頭卻來得足、功架來得老、手上頭上的鑽石金珠、光耀奪目、望而知爲花界要人、進門之後、眼的光線正碰着姜大科長、她卻故作不見、先四下裏望了一望、然後再把眼神轉到老姜的身上、微微的點了一點頭、高視濶步的到老姜身邊坐下、就憑一進門的這副眼神作用、足見要人策略非凡○姜大科長此時好像霍亂將成得了一付靈丹妙藥、頓時心舒氣暢、眼笑眉開、渾身的衣服都貼了體、合了折了○才曉得黃鶴樓劉備身邊有趙雲、立時可以整冠透袖吐氣揚眉、雖是滑稽性的表演、亦有至理存焉○

她來的時候、桌面已經擺了四大碗一一席之最後的四樣、爲吃飯之用—換句話說、就是殘席了○乾坤圈的坤圈、都已撤防的撤防、退席的退席○乾圈裏八洞神仙亦有一半起身離座、嗽口喝茶、只有朗仙是主人、不好意思把老姜一人丟在台上、端着一碗粥慢慢的喝着陪他○陸賈老章是有心要瞻仰瞻仰這[illegible]只見老姜臉上已經光復了最初的得意之色、送茶送煙慇懃問長問短、不住的殷勤○那位女要人的態度、則在不冷不熱之間、不即不離之候、問她三四句她也回答一半句、順話答話、比烏龍院閻婆惜之對付宋公明總算和平一點、然而有答無問、來而不往、她算記準了「問我一言答一聲」「他有來言、我有去語」兩句戲詞○這種不甜不辣、不淡不鹹的交際態度、也給了政界中人不少的暗示○她本是能唱青衣、帶來一個拉胡琴先生不等人分付、拉起弦來○她唱了四句汾河灣「兒的父、去投軍……」詞句還來了個「與衆不同」○女性唱小嗓本是「性相近」她所摹仿又是時派的王瑤卿、唱的飲揚宛轉、比較這一席許多人唱的要算最出色了○朗仙正在拍掌叫好、不料這段只有四句原板○在常例上唱完一段之後少不得問一句「還要唱不？」而她卻不然、依然指定她的「不問主義」、「認爲適當之時機、採取斷然之處置」、自由行動、向着琴師把頭一搖、琴師便心照不宣了○把弓弦一横、胡琴一橫、收了起來○

圖書館協會　年會續訊

中華圖書館協會第一次年會、二十九日開始討論各種提案及會務、上午開分組會議、推袁同禮爲行政組主任、杜定友爲分類編目組主任、李小緣爲編纂組主任、沈祖榮爲索引檢字組主任、各組均通過提案數十條、下午開會務會議、到百餘人、主席杜定友、議決該會會址仍設在北平、暫不遷移、時至五點、各種會務提案、明日繼續討論、

魯教育局長會議　教育廳召集

山東省政府主席孫良誠、教育廳長何思源、自就職以來、對於本省教育、即擬有改革方策、第一步爲召集全省教育局長會議、公同討論地方實際問題、確定具體計劃、以爲實施之預備、教育廳自着手籌備以來、各縣教育局長報到者已有八十三縣、當由何廳長指定濟寧教育局長趙德柔爲主席、泰安教育局長魯慶藩爲副主席、膠縣教育局長王大綬、寧陽教育局長吳貫壽爲秘書、會場假泰安靈芝街育英中學、於一月十九日舉行正式開幕典禮、二十一二三日連開大會、議決要案多件、

……陵案第一次預審

據報後、已電請民政廳核辦矣、

月薪(江蘇區)二十六元)遞補、倘一個乙等郵務

百元、市鄉行政研究會七十元、……

……六名、執行槍決、……二十八日午……

擴充貧兒院　江都貧兒院現經本邑慈善界

盜陵案第一次預審

北平訊、東陵案、業於二十六日下午三時在平津衛戍總司令部開第一次預審、預審法庭、即設在部內軍法處、正中爲審判長席、共一二三四集團審判員座則分設兩旁、左設軍法官席、右設記錄席、商震於一時四十五分到衛戍部、即召集軍法處長尹扶一、科長周仲會及二三四集團審判員（一集團之阮肇昌赴京缺席）邱效寧李竟容周學海等在辦公室內會商開審辦法、當以關係人犯、雖尚有某方面未解到、青島解來之張岐厚、口供亦未送到、惟預審勢在必行、且此案外間注意者多、期望甚殷、商氏主張、尤盼陰歷年內能得有結束、以後或每星期審一二次、最後決定即開預審、即就現已解到之要犯譚溫江骨董商戴明德張岐厚等二十餘人、逐一審問、下午三時起、商氏等均升座、先提譚溫江以下各犯審訊、因係預審、不能任人旁聽、故開審時、一概謝絕、室內雖聽差人等、亦悉令出室、關防極形嚴密、據某方傳出消息、謂開審後、先調軍犯譚溫江訊問、並將譚舊日在警備司令部所供出者及與軍法科長周仲會之最近談話記錄一篇、逐一對證、即令將譚帶下、其次傳由天津解到之戴明德及青島解到之張岐厚二名、將該二人口供對證一次、最後傳盜犯嫌疑犯古玩商證人、及女犯一名、逐一審訊、由記錄員將各人口供錄下、仍令押回原處、至贓物證物及大小珍珠寶石、均未提出、至下午五時二十分始將各犯訊畢、退庭後、商震暨各審判員至辦公室內會談、並商議第二次審訊日期云、

公電

◎千伯華電　各報館均鑒、頃見報載交通部無線電台管理處官電、[illegible]、國家行政、自有中樞主持、訓政伊始、更宜力守秩序、無線電事業、現正由中政府妥爲解決中、[illegible]不明情形、未經請示、[illegible]、抑且有損政府威信、[illegible]、用特奉達、即請査照爲荷、[illegible]印、

◎總理奉安委員會電　各報館均鑒、本會辦公處、設國民政府內、[illegible]開始辦公、謹電奉聞、總理奉安委員會叩、印、

地方消息

蘇州

木瀆醬米業醞釀罷工　縣屬木瀆醬米業職工、因生活困難、要求資方增加薪兩月、及公開分派毛找、並限資方於三十日答復、否則全體罷工、彭縣長聞訊後、即於二十九日偕同農礦科科長、前[illegible]、

反對新稅　江蘇財政特派員公署[illegible]新稅、派委分赴各縣、實施調査稅則、[illegible]會、以裁釐在加稅之後、國用有着、[illegible]稅、故特於二十九日電達特派員公署[illegible]表示反對云、

兇案凶犯已有線索　城內嚴家巷高辛生家搶殺案、在逃凶犯高祥麟邵煥章二人、現經市公安局探悉行踪、已派西區張署長率同探士於二十九日往某處緝捕、公安局於二十九日復將所獲嫌疑人陸嘉生及天成經理尤蔭甫徐少魯等覆訊、尤蔭甫復呈請展限十天、將凶犯緝獲到案、又天成金號自本案發生後、一般存戶紛紛提取存款、店主周李氏昨特延李祖虞律師、前往查帳、開該號經協理、共虧店款八千餘元云、

迎提匪犯未着之請示　縣公安鄭局長前據探報、洗刦光福鎭之匪犯、既跡浙境、當派偵緝隊副蕭夔龍、會同浙江水警三區、在右林鎭拿獲匪犯四名、並槍械四支、匣子砲二支、業經驗明係光福水警被刦之槍、旋經鄭局長加派督察員曹學農、率同警士二十名、前往迎提、昨日（三十）蕭隊副等回蘇報告、謂三犯已由松江水警三區十二隊保出、尚有匪犯余老四一名、及槍械等贓物、亦已由該隊逕解浙江水警廳等語、鄭局長據報後、已電請民政廳核辦矣、

商會挽留彭縣長　吳縣縣長彭國彥、前有調任消息、現總商會以彭縣長蒞任以來、孜孜求政、並無官僚習氣、故將電民政廳挽留云、

無錫

共首迎提過錫解澄　共黨首領十二縣僞總指揮江陰人茅學勤、迭在江陰縣屬之峭岐后塍顧山等處、率黨騷動、殺人放火、無所不爲、由江陰縣政府懸賞三千元通緝在案、前日經該縣公安局偵緝隊探悉茅等匿跡上海、遂由隊長黃秉忠赴滬會同捕房探捕、在大東旅社將茅及其羽黨陳金福・陶金才・蕭阿佛・馬漢祺・曹正林・等五人、一併捕獲、嗣又續獲倪培淸一名、經黃隊長先將倪犯解回江陰、於前日攜文偕同公安局長張品泉赴滬迎提、於二十日晚八時許押解來錫、因時晚不及回澄、遂寄押於吾邑公安局、於三十七午由張局長等將茅匪等六犯提出、乘坐自備汽輪一艘、開駛赴澄、歸案訊辦、

南京

暴徒持刀嚇詐　城內東河頭巷居民顧姓家、於二十九日下午四時許、突有身穿破舊軍衣形似散兵之暴徒一人、連叩大門、聲稱送信、時顧姓男人均不在家、由主婦出而開門、該暴徒入內後即袖出利刀、聲言須借盤川若干、否則死在這裏等語、女主婦聞言大驚、遂給以大洋五元、始揚長而去云、

縣長交代糾紛　江寧縣長周浩、此次因南京民衆挽留、而民政廳又派員促令交代、誠恐引起糾紛、爲避嫌計、已於前日微服來滬、乃新任于垚於二十九日傍晚武裝接事、周浩昨呈中央暨江蘇省政府一電、原文如次、南京國民政府蔣主席行政院譚院長省政府鈕主席葉秘書長繆廳長暨各委員鈞鑒、浩此次奉令免江寧縣長職、全縣民衆於事先聞信、即公推代表[illegible]挽留之議、特函[illegible]民政廳、因浩任久事繁、請假數日之力、以月底結束清楚、至二月一日交代、曾奉電話照准、浩當派第二科長伍元晉同各科處辦理結束、一面微服來滬、暫避民衆之紛擾、俟二月一日卸事、復經電呈省政府在案、乃頃據急報、新任于垚竟於二十九日傍晚率武裝衛士多名乘民衆在外請願未回、突入縣政府奪取印篆不得、遂借財政局之關防宣布接任、並派所率衛士四出提拿各職員及民衆代表等、或逃或獲、或被拘押、並聞有對縣公安隊長袁文濤濫用非刑之說、査江寧縣政府設在首都之內、並無非常事變、有何不能稍待、而以武裝強奪、況未接任之縣長、武裝又從何來、且于垚在軍閥時歷任縣知事、前淮安淮陰兩任、皆交代未淸、是否應先料理、再接新任、今既恃武裝橫行無忌、殊爲可疑、當此進退維谷之際、有無非禮之待遇、浩果同縣交代一切、浩不足惜、各職員及民衆亦不足惜、惟首都之觀瞻似宜維繫、無任急切待命之至、江寧免職待交縣長周浩叩陷、

郵工反對招考甲等郵員　此次郵政總局招考甲等郵務員、蘇省郵務工會南京分會認爲措置失當、特發出宣言、表示反對、宣言略謂最近交通部郵政總局於雜誌上登的招考月薪一百五十元的甲等郵務員、我們並不是反對招考添人、因爲已往的事實告訴我們、交通部郵政總局對於中華郵政沿用的考試制度已經破壞了、總局方面竟有未經考試而任用龍靈、張鵬雲、蔡耐夫、張左企、等人的舉動、這是最近頒佈修正過考試章程所不許的、所以我們不能不懷疑、此次招考甲等郵務員借考試來敷衍門面、昔之郵務員考試、任何郵務生不論等級、均可應試、獨此次收回郵權、修正考試章程後、給局內人以等級限制、（一等六級乙等郵務員方可應試甲等郵務員、）不知其根據何理、用意何在、在這財政拮据的時候、可以以乙等郵務員（月薪四十元）或郵務佐（月薪（江蘇區）二十六元）遞補、偏一個乙等郵務員或郵務佐不能勝任、二個也可以、比較起來、還是節省的多多、我們不能不認爲在這個時候招考甲等郵務員是措置失當、我們不是反對招考甲等郵務員、是反對交通部郵政總局破壞郵政考試制度、是反對給乙等郵務員和郵務佐以重大限制、是反對在郵政經濟困難、裁汰人員、郵路縮短的時期中的矛盾舉動、本會爲郵政前途計、爲郵務發展計、負領導郵工之責、自當努力奮鬭、謹此宣言、

逆產開投結果　蔣邦彥陶保晉羅步洲等九處逆產、前由財政局佈告定於一月二十八日下午六時、在市府大禮堂投標、茲聞開標結果、蔣邦彥吉祥街六十八號逆產房屋、由陳潤卿以房價每間三百零一元（原定標價每間一百二十元）、地價每方二百零一元（原定標價每方一百二十元）得標、陶保晉西文場街二號至四號逆產房屋、由楊浩記以房地共價三千六百九十二元得標、一俟該得標人等將各該全部價款如數繳足後、即由財政局發給管業執照、以資管業、其餘各逆產仍俟改期再行投標、

圍牆倒塌壓傷工人　下關商埠街椿源鎔記營造廠、承包迎賓大道、自江邊至三牌樓一段、及下關商埠街與復興街間之中山橋工程、現以限於本年二月二十八日以前完工、迭經要求展緩、未獲允准、爲期甚爲迫促、是以近數日來、雖在風雪交加之中、亦率一般工人、設法工作、詎於二十九日下午五時零五分、天雪已止、日班工人、正在江邊擬運材料建築、由輪埠登岸上下碼頭之際、忽砰然一聲、工棚圍牆倒塌、壓傷多人、因旬日以來、陰雨連綿、大雪紛飛、該處又近江干、浪花所濺、早將地土鬆動、將泥浸濕、當下午五時、夜工工人、正在棚內熟睡之際、該牆盡行坍倒、所有在內工人、完全壓於磚下、無一倖免、計共十三名、內有三人最重、一人次之、四人又次之、四人輕微、茲誌之如下、（甲）最重者、楊道慶・化金山・孫占元（乙）次者・李子禧・胡金山・（丙）又次者、黃寶成・王稚春・王文卿・劉學文・（丁）輕微者、賈萃忠・張秀提・姚先・周玉祥・先均抬入醫院、延醫治療、

松江

綁匪翻供押候再訊　前楓涇角釣灣某姓小孩及顧某某被土匪張阿八陸浦堂姚[illegible]亭等綁去勒贖一情、已誌前報、該匪等由軍隊緝獲解交司令部訊供不諱、轉解縣政府歸案訊辦、二十日縣府杜承審員提訊、各犯均已翻供、堅不承認、遂令押候復訊再核、

葉樹羅家埭之盜劫案　浦南地方不靖、土匪橫行、殺人行刦等案、時有所聞、廿九晚葉樹南羅家埭羅迪泉家、被口操本地音之土匪二十餘人、各執匣子礮、打破大門入內行刦、並將羅夫婦毆傷、被刦約數十元、方單契據、盡被搜去、旋經報請葉樹水陸各警馳往緝拿、匪已遠颺、

省公安隊分駐浦南　省公安隊前日來松者約一百二十名、隊長爲閔詩松、現已由縣府於三十日調派六十名駐防亭林鎭、三十名駐防葉樹鎭、

常州

黨務糾紛可望諒解　公安局長翁光輝前日擅入縣黨部搜查後、全縣黨員異常憤激、現悉翁局長自知手續錯誤、已前往道歉、縣黨部亦似已有諒解之意、此事或可和平了結矣、

籌發史墅慘案賑款　二十九日上午十時縣政府召集縣指委會等機關代表十餘人、開史墅慘案籌賑會、縣長朱紱爲主席、議決㈠暫時救濟災戶、以大小人口爲標準、大人每人十元、小口減半、（小口以十二歲爲限）㈡救濟災戶分二種、（甲）被燒災民、（乙）受傷災民、㈢家燬人傷極貧之戶、特別撫恤、㈣各機關認捐、朱縣長一百元、商會一百元、由鄉行政研究會七十元、救濟院紅十字會各五十元、縣黨部財務局公安局教育局建設局縣政府各十元、㈤推定縣政府陸傚斯、黨部顧無畏、循理鄉政局蔡振亞、爲放賑員、㈥捐款總集縣政府、㈦放賑員定一月三十日上午九時、齊集縣政府出發、

常熟

一事主指獲盜犯解縣　徐涇鄉奚家村奚盤林家、於初二日晚間被盜刦掠、損失一千五六百元、事主受傷等情、已誌前報、茲聞事主於昨日在北門外閘月茶樓瞥見本案盜匪一人、因被刦時認識、當即飛報公安第四分局、派警前往拿獲、訊據供稱名董了頭、泰興人、素以撐木排爲業、餘供支吾、該局長陳賢、以案關事主指認盜匪、立即備文於當晚解縣訊辦、

白茆口截獲米船　廿八日下午四時許、鳥感鄉第八公安分局在白茆口地方、截獲白米船十餘艘、該局當以載米過多、未便草率放行、現擬報告總局、轉報縣府後、再行處置、

教員再起索薪　本邑教員索薪風潮、自前月由七區舉行坐索後、教局長高子山、即允於陰曆年內放淸積欠二月半、現各區教員以各校已放假、而積欠之款、又無眉目、現第七區教員已來城向教育局坐索、

寧波

圖謀劫獄被獲鎗決　市公安局偵緝隊日前在江北岸寧安旅館等處拘獲之綁匪丁阿大（阿聯）、何元開（丁老二）、汪志元・劉忠成等多名、解隊後、訊據供認曾搶刦前府塔、並綁架鄞縣周公宅地方周阿金之子、勒贖洋一千一百元、橫街頭杜新標之子、勒贖洋一千四百元、及毀封百樑橋亢貞橋等處不諱、即由該隊押解四區關廟駐紮指揮部、訊明屬實、扣押候判、詎日前該盜犯等與駐紮指揮部之防隊巡警天台人周得山處州人潘須服等勾通、圖謀越獄劫獄、由周潘兩人運入鋒刀七把、手槍七支、約於二十八日晚舉事、旋周因恐人手稀少、復邀同同隊兵魯明協助、魯陽爲應允、一面密報陸防隊隊長邢[illegible]、當邢報告于指揮官、令調保安隊兵士來部嚴防、一面電話通知各軍警機關、臨時特別戒嚴、並派隊兵至周潘兩人處臥鋪搜查、果獲函札多件、及鋒刀七把、時周潘等已向隊告退外出、當派員緝獲、訊問後、據供偵緝隊偵探王來生亦屬同謀、遂復派警傳王到案拘押、旋又拘獲汪志元妻翠鳳一名、及嫌疑犯張信昌周同興金妹三名、并在周同潘家搜出刺刀一把、及木壳槍子彈等物、又在伊家拿獲裏應外攻之通同嫌疑犯吳阿作、金永元、在寶及其同鄉羅小弟等四名、同時偵探又在王姜橋地方拘獲串同犯鄔金生一名、綜計是案共獲重要犯七名、女犯兩名、經指揮部審明判決、將丁阿二劉志元汪成忠周得山潘須服等六名、執行槍決、於二十八日午後派兵士押往江東大教場行刑、餘犯則押候再訊、

如皋

財務局設五分櫃　縣財務局、以本縣盜匪爲患、鄉民不敢來城完糧、現於各鄉酌設分櫃五處、以便各糧戶就近完納、計東・丁白・爲一處、雙・岔爲一處、掘・苴爲一處、主・李・爲一處、

公路局即將成立　如皋建設局前爲便利路政進行起見、擬組織公路局、並設路政委員會、專門籌畫縣道進行事宜、曾擬具章程細則、會縣呈請建設廳核示、現聞已批准、着手組織、日內即將成立、

官吏詐財案五次開審　江安公安支局長丁忠信等、共同詐財一案、迭經縣政府四次傳審、各情已誌前報、茲悉二十五日又開庭審理、到者被害人丁忠義、被告周庠、周松濤等三人、丁忠信、沈碧哉兩次避匿未到、當承審略問一過、庭諭准就周庠、周松濤、兩名判決、丁沈俟獲案後再判、此案已歷八閱月、不知何日始能全部結束也、

徐州

共黨徐芳德已鎗決　日前縣政府拘獲之共黨首領徐芳德、業經訊明、證供不諱、呈准省府判處死刑、於二十七日下午三時許、押赴北門泰山前執行槍決、

賈汪煤礦工人罷工　徐北七十里銅嶧交境之賈汪煤礦、在前清末年、由袁世傳獨股經營、民國二年開始採煤、初由陳筱庵任經理、截至十七年、以軍事關係及處理失當之種種原因、竟虧折至七八十萬之鉅、嗣改歸蠶場東禹接管、標明爲遠記公司、聘韓明芝胡仲瀚余劍池等相繼任經理、仍繼續虧折、至十八年一月、又虧去五十萬之譜、採出未售之煤、積存至二萬八千噸之多、礦工工資則已拖欠至四個半月、礦工計兩千餘名、於一月十六日因索薪無着、聯同罷工、該礦又因欠本埠義大錢莊之款四萬元、並大錢莊正在派鬱委蓬仙到礦坐監財政、該礦遂派自衛防匪之警士、武力強迫工人復工、工人羣起不允、當開除全數十分之七、數約千餘、僅留三百餘名、被開除工人之工資、悉以煤炭抵付、失業工人以所得煤炭無處變價、且否認開除、以該礦殊有壓迫工人之行爲、乃紛向各界懇請援助、并有到縣指委會請予以主持正義者、風潮迄未解決云、

揚州

青聯會整委就職　江都青年聯合會整理委員劉元泰・葛宗存・曹起衡、二十八日上午十時在縣黨部禮堂舉行就職典禮、由周紹成監誓、整委宣誓後、來賓杜召棠・徐永德相繼演說、嗣整委答詞散會、

擴充貧兒院　江都貧兒院現經本邑慈善界籌有的款與該院主任計劃擴充、添收院生、改良工藝、并勘定東操場建築大洋樓一所、並翻造膳廳、擴增宿舍、昨已飭匠興工、

拆除危險城樓　拆卸各城門樓、改建鈔東兩闕、業經縣府呈請省廳核示、刻邑人趙伯昂等以連日雨雪交加、倒壞城樓、異常危險、特呈建設局轉呈縣府、請即拆除、以免傾圮、即經陳縣長令准估工先拆危險之處、餘仍候省令辦理、

二十九旅由清到揚　駐揚三十旅李亞芬部奉令開駐高寶、另調駐清之二十九旅來揚、該旅長楊勝治及所部五十七團已於二十八日抵揚、旅部駐南河下、五七團部禁通泗橋徐祠、五十八團亦於二十九日抵揚、團部已擇定南門外靜慧寺、其餘各營連分駐城厢、並悉江北劉匪司令方鼎英、已令委該旅旅長楊勝治、兼揚州衛戍事宜、

鎮江

呈請繼續拆城築路　鎭江拆城築路早已興工進行、距前日突奉省令暫停工作、昨三山日報館主任童仁甫特具呈省政府暨建設廳、略謂訓政實施、肇自建設、築路便民、尤爲首要、台隍本專制之遺產、封建之餘孽、在文明進化之今日、革命垂成之吾國、實無存在之必要、而封鎖交通、又適足爲民病、以是京市各地、均紛紛拆城築路、以便民行、縣延千載、阻礙交通者、一變而爲平坦濶大之通衢、凡我羣庶、實稱利便、惟我鎭江街市狹小、交通更苦濇滯、沈縣長有鑒及此、爲整理市政、便利民行計、倣京市各地辦法、有拆城築路之舉、開工伊始、萬衆騰歡、莫不引領而望、覩厥速成也、乃者忽以停工聞、謂奉省令、鎭地既改省會、拆城之事、應歸建廳辦理、有司專責、各有攸歸、仁甫敢在下風、不便多瀆、惟鎭地計會、百廢待興、而拆城築路、尤屬刻不容緩、誠恐鈞府先彼後此、有負民望、爲此呈請鈞座鑒核、懇即迅予復工、以便拆築、俾擁塞之街道、成九路之康莊云云、

團總局長辭職併誌　辛豐鄉保衛團團總冷曉泉、因事具呈縣府辭職、奉沈縣長指令慰留、又御隆鄉行政局長周玫齊因操勞過度、亦呈請辭職、並保該局財政股員周志林代替、業奉指令照准、

海門

小黑沙海盜猖獗　本邑下沙小黑沙海盜潘開渠等、近頗猖獗、擄人勒贖攔刦貨船等事、時有所聞、即呂四濱海一帶專捕海盜之船、亦遭蹂躪、每船須繳六十元領旅費、方可自由採捕、否則舍獲船貨充公、並聞該盜共有五六百人、船有十七八艘、泊於附近呂四二十餘里之海灘、軍警勦捕、頗感困難、

江海關稅務司梅布告

第一一四五號　爲布告事照得二月十日係本年春節之期奉定於十・十一・十二・十三日放假四天本關於各該日一律放假封關爲此布告仰華洋商人一體周知此布　中華民國十八年一月三十日

勿患便秘爲美容之秘訣　請用清導丸

近代婦女　化裝之美術化

昔時婦女化裝每借重於脂粉近時則不然凡大方閨秀均以保全皮膚之天然美爲尙如果皮膚萎黃面疹斑剝則塗脂抹粉亦適見其醜耳　雖然欲保此皮膚之天然美須先無悖身體之天然律方可身體之天然律維何曰每日按時如廁是也苟有便難便閉等症須速服清導丸以調劑之夫然後大解時行血液淸潔皮膚玉潤又奚須借重於脂粉哉

清導丸功力和平服之非無絞痛之患爲平肝利便止瀉防痢療治疾病頭痛減輕痔瘡痛苦可使口氣芬芳之無上良藥焉

淸導丸凡經售西藥者均有出售或直向上海江西路六十號韋廉士醫生藥局郵購每一瓶大洋六角每六瓶大洋三元郵力在內收用郵票

韋廉士紅色清導丸　PINKETTES　TRADE MARK　REGISTERED

第五百七十五期

新光 The Eastern Times Pictorial Page 時報

年 月 廿 日

政治會議議決奉天省改稱遼寧省

濟南日兵捕去工人六名 謂爲共黨

朱毛被剿 竄入龍南 湘贛軍圍攻井岡老巢

軍工路巡長追匪 黑暗中中彈殞命

綁架滕增祥之二匪 臨死換穿新衣服

江蘇省政府委員兼農鑛廳長何玉書視察江北

圖中有〇號者即何氏

慧鵰

Ⓐ視察南通通海鹽墾公司 ×公司經理江知源

Ⓑ視察通海公司鹽墾區海堤工程 堤沿黃海長數百里全由公司建築

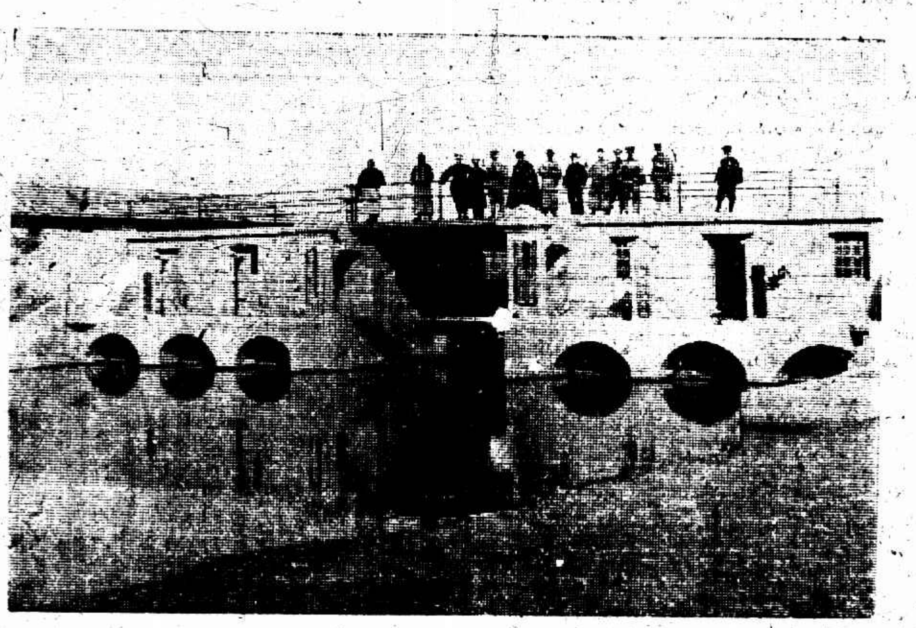

Ⓒ視察大牐 牐爲公司之大建築耗資三十餘萬

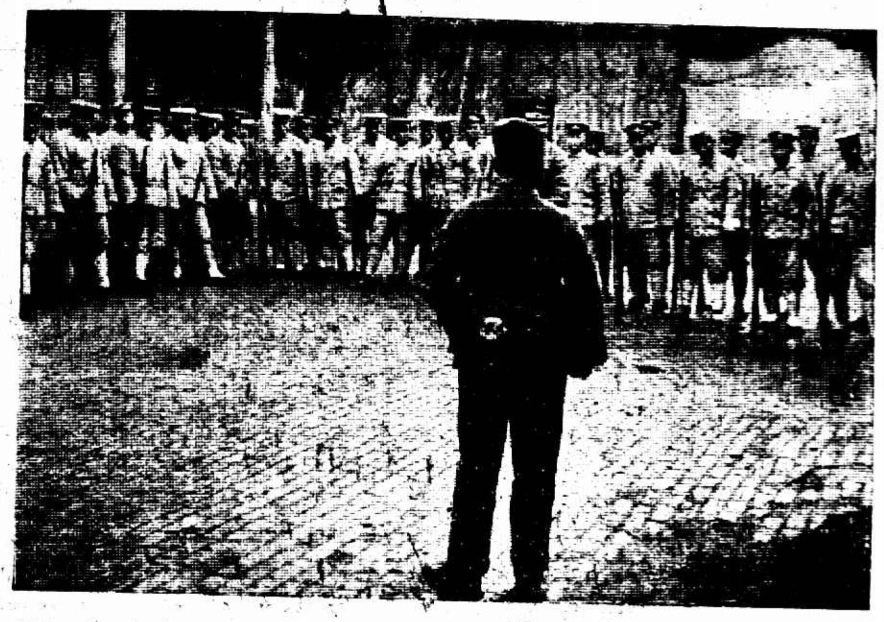

Ⓓ何氏對東臺縣公安隊訓話

Ⓔ與鹽城各界開談話會討論水利 ×該縣縣長林懿均

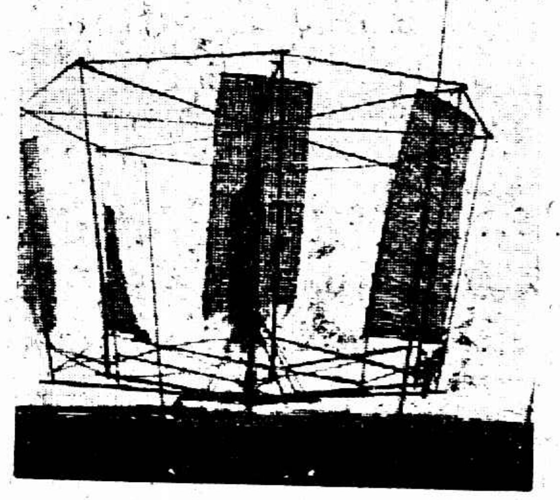

Ⓕ江北之水車 江南用戽水機江北濱海一帶多用舊式風車

Ⓖ視察阜寧縣射陽河擬建大牐地基 牐地在[illegible]寧數十里之華成公司地段內關係裏下河水利甚鉅 ×該縣[illegible]縣長

Mr. Ho Yu-shu, Member of the Kiangsu Provincial Government, and concurrently the Commissioner of Agriculture and Mining, making investigations in the northern part of Kiangsu. In all the following pictures Mr. Ho is marked with 〇. Ⓐ Mr. Ho [illegible] the Tung Hai Reclamation Company of Nantung. × Mr. Kiang Tse-yuan, the Manager. Ⓑ Mr. Ho paying a visit to the embankment of the Tung Hai Company. The embankment of several hundred miles long along the Yellow Sea was built by this company. Ⓒ Mr. Ho paying a visit to the Grand Weir. This Weir, the largest construction of the Tung Hai Company was built at the cost of over 300,000 dollars. Ⓓ Mr. Ho delivering an advisory speech to the Public Safety Force of Tung Tai. Ⓔ Views being exchanged with representatives of the various organizations of Yengchen concerning the question of river conservancy. × Mr. Ling I-chang the Magistrate. Ⓕ The old fashioned water wheels driven by wind is still in wide use along the sea coast of the North Kiangsu. Ⓖ Mr. Ho investigating the site of the proposed grand weir on the Yeh Yang River in Funing. This proposed weir which will be situated in the land of the Wah Cheng Company about twenty miles from the city, will greatly improve the general condition of the rivers [illegible] the North Kiangsu.

羅馬尼亞國耶誕節 是日少年結隊游行唱歌並由人酬以餽肴等物

Roumania has like other countries its Christmas customs. On Christmas day the young peasant lads go in procession singing from house to house. They are rewarded with different pastries.

巴黎極注重育嬰已建有模範育嬰院專收三歲至五歲小孩代人撫育 圖示小孩初次到院洗浴情形

In France rational nursing of children is a topical question. In one of the most closely populated parts of Paris, a model-asylum has been built where mothers can place those of their children who are between 3 and 5 years of age. Our picture shows the bath on reception of the childern.

瑞士國自冬季運動盛行後四季遊客皆盛各旅館[illegible]軒[illegible]圖示大旅館派拉司旅舘及聖莫立資浴館之大[illegible]

Switzerland, as a result of the great increase in the winter sports now possesses a twelve months tourist season. The gigantic hotels are full and look very romantic in the twilight when the lights have been lit. The picture shows The Grand and The Palace hotels with the St. Moritz Bath.

◉美人美足保險費三萬元

美人有足萬人皆鍾情

一吻其足即死亦無憾

華盛頓電云、現代美國最著名之明星梅茂爾女士、以其美足聞名於全世界、女士之跳舞、尤使人神魂顛倒、現代各國舞女中最善舞者、亦必推梅女士、其跳舞也、如蝴蝶之弄群花、雅上一登梅女士在舞臺跳舞、萬人爭往、諸爲之罄、舞場即成人山人海、人之見其跳舞、必先注意其足、其珠唇玉頰、金髮碧眼、固非不美、而其美足之美、尤爲神往、自古歐美人以足爲標別美人與醜婦之標準、古來以足著名之美女極多、如法國近代第一美人杜美女士之足、曾爲全世界美術家所讚賞、而其足也、有貴族氣、上下勻和、肥而不擁腫、瘦而不露骨、又如英國第一美人吳麗女士之足、亦極美術家讚賞、但彼時常將鞋履換品、假裝美麗、結果巧弄成拙、惟梅女士之足、不肥不瘦、毫無貴族氣、其足之美妙、實不易形容、近者女士在華盛頓大戲院跳舞、舞入神妙之境時、忽然有一色狂青年跳上舞台、抱擁梅女士之左足接吻數十次、院內一時大爲昏亂、群衆大呼逐出色狂、青年向衆謝過曰、請恕我、我愛梅女士之美足、生平願一吻其足、衆或笑或罵、其青年爲誰、即華盛頓之巨商愛特氏之長子也、彼原係風流男兒、其志甚高、向來不與任何女郎相交、自從去年在華盛頓戲院一見梅女士之跳舞後、心往神馳、求之不得、寢不安席、食不甘味、久而久之、竟成極危險之神經病、形容憔悴、精神錯亂、逐出此怪事、家人聞訊、令服德國返老還童「生殖靈」補品、精神馳往該戲院看同家中、及體康復精神恢復原狀、梅女士身受該青年之熱烈情愛、於心大爲感動、因于翌日、赴訪愛特氏家親謝之、將來兩人成爲眷屬亦未可知、有情人都成眷屬一語、誠不誣也、

美國第一美人　梅茂爾女士

◉蜂巢中之不死藥

加拿陀科學家之新發見

蜂亦造祕藥人而不如蟲乎

蒙克斯電云、近者於加拿陀之特倫道地方一科學家、偶然於蜂巢中發見不老長生之一奇藥與蜂蜜相混、特倫道大學之醫科教授捷克遜博士及年前發見治療糖尿病特效藥之布爾治奴博士等國內一般著名學者、齊集特倫道地方、前往發見不死藥之蜂場、詳細研究、並報告歐州醫學界中最著名之學者、前來參加研究、各國醫學者、陸續紛紛前來、此項國際上共同研究、於醫學界開一新紀元、據其研究結果、蜂巢中有服務勞役之勞働蜂與以產卵爲業之女王蜂兩種、蜂蜜之中、爲養女王蜂而造成之蜜、包含長生不死之原料、女王蜂食其蜜即能延年益壽、該項蜂蜜可用爲人類之補品以延人類之壽命、但據克遜博士聲言今日人類已發見之德國返老還童「生殖靈」補品、決過於蜂蜜中包含之不死藥、其他學者、多主張即將「生殖靈」補品與蜂蜜中不死藥兩補合之以造補品、其效力必更大云、

德國政府實驗特許之返老還童生殖靈、乃史坦那博士發明之二十世紀醫學上最高權威也、如老年服白髮還黑、皺縮伸張、聲音清壯、元氣恢復、全體心身完全還少、回復青春時代之生殖力、老婦服、圓面還少、月經復至、血氣旺盛、身輕步捷、姙娠子女、成年婦服、發育不全、神精衰弱、月經不調、宮冷不姙等、男女有生殖病、而曾就多醫無效者、一服此藥、立奏奇效、連服七天、食慾大進、走路不倦、連服二月、白髮變黑、容顏還少、回復青春、男子不可服「女用生殖靈」服則乳房膨大、變爲女性、女子不可服「男用生殖靈」服則鬚髯叢生、化爲男性、服藥者特別注意、幸勿自誤、

索取生殖靈實驗報告書、及照片、函索即寄、

德國政府實驗 男用 女用 生殖靈 每盒服七天洋七元 兩料四盒二十八元

各埠分售處 [illegible]

德國政府註冊生殖靈廠代表 **美商三德洋行**獨家經理

上海四川路一百十二號 電話一七零三一號

本報重價徵求

五千字以上或數萬字之創作小說、有願應徵者、請送（或挂號寄）上海小花園時報館編輯部收、合用者當面或通信議酬、不需要者一星期內挂號寄還、

上海紀藏

芳澤口中仍無眉目

濟案原持最初方針交涉

（電通社）中日第三次交涉畢後、日公使芳澤於昨日五時二十分抵滬、在車中告往訪記者曰、與王外長會見三次、題目概係關於解決濟案事、雙方各提出條件、爭論意見、因此而知對方之存意、並將已方意見充分陳述、雙方意見、大體已甚接近、尚有一二點未見一致、須再行交涉、王外長雖頗強硬爭持、但對方甚希望解決、故交涉前途亦無庸悲觀、寧連日雨雪、甚爲所窘、但印象並不惡、對於取締排日運動、亦曾將已方希望主張、細爲陳述、故根本問題解決、此亦自無問題、對於濟案、日本照最初方針進行、正求中國有誠意保障、關於內容、刻未能談及、對於漢案、亦曾以有效方法、開陳已方意見、欲立解決各懸案、自非易易、交涉已完結第一章、本舞台正在此後、對方有相當主張、已方亦有種種希望、自難免有多少難關、總之此後再會見數次、當可有眉目、次回交涉、大約將在二月二三日左右、在滬舉行、關稅協定、聞已批准、將由北平堀君簽字、召回矢田總領事、係在寧聞及、氏於關稅交涉有功、大約係賜假、非如世人所臆測之惡、可以斷言、

芳澤語東方社記者曰、余與王正廷交涉至今爲止、雖於濟南問題者有時間亦涉及細目、惟大體多係關於大綱、彼此交換意見、其中尚有意見未能一致之點、若始終意見一致、則可無須交涉矣、昨日會見時、曾提及排日問題、王氏之答語現不便發表、所可言者王氏之答語極可令人滿足、濟南問題能圓滿解決、當再討論條約問題、至漢案寧案已依矢田王正廷之交涉、解決其大部分、此後再補足稍許即可完全決定、在上海交涉、以外交部駐滬辦事處爲最適當之地點、但此後仍擬在寧交涉、如滿蒙問題現在並無交涉問題、至正式承認國民政府、亦擬於適當之時間舉行之、

電詢川中黨案眞相

成都省市指導委員會重慶市指導委員會諸同志均鑒、月前邛崍縣指導員孫洪圖同志、因反對二十四軍預征民國二十六年糧稅、被劉文輝軍長電令駐軍槍殺、經省指導委員會呈請中央免職查辦在案、事出非常、旅外同志及各省黨部、群情憤激、紛電中央嚴重處置、不料中央正在查辦、頃又據川電、該軍長復於馬日派兵佔據省委會、封閉黨報、逮捕黨部人員、省指導委員黃以鏞・葉松石・李星輝・楊銓宇・陳述諸同志失蹤、生死不明等情、似此劇變、實屬駭人聽聞、惟道途詳情未悉、究竟當日事變實狀、目前黨部情形、暨各同志蹤跡如何、統希迅電詳復、上海福履里路五百五十號、無任切佇、盧師諦・熊曉岩・黃季陸・叩艷（二十九日）

朱秀英等之前途

市公安局又有引渡信

市公安局偵緝隊日前會同英租界捕房中西包探、在北京路拘獲朱秀英等二十八名、在黃清身畔搜出共黨書籍、解臨時法院、訊明判決黃清押四年、其餘一併省釋各情、已誌昨報、茲悉市公安局黃局長因此案罪犯、前奉蔣主席在滬面諭引渡內

自造之飛機

構造倣高德隆式

定名成功第一號

西虹橋飛機廠之新成績

西虹橋飛機廠自造飛機一架、刻已完全成功、一俟機場土乾、即由沈德燮廠長親駕試飛、調查所得、分誌於後、

機身之構造 此機構造係二人座、略倣高德隆式而改良者、長七千六百五十米厘、身寬八百米厘、翼長九千九百六十米厘、機高二千七百五十米釐、發動機爲二百二十四馬力、外飾國貨淡藍色油漆、兩旁繪青天白日國徽、並書「成功第一號」五字組成之橢圓形圖案、殊爲美觀、

造價及效能 此機除發動機不得不向外國購買外、其餘機身上各種材料、悉採國貨、計發動機價四千元、其他材料需三千元、工價約一千元、合計洋八千元、其效能預算爲載重一千磅、速度每小時七十哩、高度最高一萬五千呎、耐航四小時、

沈廠長略歷 廠長沈德燮、福建閩侯縣人、年三十四歲、初在煙台海軍學校畢業、又在北京航空學校畢業、旋留學英國入維克司（Vickess）飛機製造廠及勞爾司勞愛司（Rolls-Royce）發動機製造廠實習製造、又赴美入美國陸軍航空高級學校畢業、回國後、歷任北京航空學校校長、國民軍航空司令、國民革命軍總司令部少將參事、現任國民政府軍政部航空署上海西虹飛機廠廠長、國外歸來已六年、計入航空界凡十四年、

飛機廠概況 飛機廠在本埠西虹橋、有廣大之飛機場、內部組織、除廠屋辦公室數十間外、設廠長一人、技正一人、技師四人、分設工程設計考工器材四部、每部設部長一人、技士數人、分任各部事務合計職員三十一人、工人一百二十餘人每月薪餉共一萬餘元、

命名之由來 該廠製造之飛機、實爲中國之首創、初擬名「西虹第一號」以其爲西虹飛機廠所造也、後國民政府航空署長熊斌蒞廠參觀、以其命名尚覺未善、因改名爲「成功第一號」、蓋取中國最初成功之第一號飛機也、

第二步計劃 沈廠長復語記者、成功第一號原爲中國製造飛機之始創、第二步計劃、擬同時製造五架、形式與載量較第一號略大、每架經費約需萬元、將擬定計劃書呈國府、一俟批准撥款後、即可興工製造、

未來之博醫會

不乏極富趣味之論題

博醫會訂於下星期四、在上海召集全國醫學會議、各地派遣代表到會者、即北平一地、已有十三人之多、而香港廣州之人數亦甚夥、並有自高麗而來者、統計該會人數、外埠可一百人、本埠會員約六十人、預備提出分組會議之論文及例證、爲數可百餘種、其中頗不乏極富趣味之論題、該會頃得蘇州路天原堂假座開會、而各大藥商、乃與醫藥有關各醫藥用品醫藥書籍、屆時且於會場舉行盛大之展覽會焉、聞該會對於滬上醫藥界人士前往參觀、無論會員非會員、一致歡迎、

吳稚暉入京

中央監察委員吳稚暉、昨晚由滬乘夜車入京、

東海大戲院今日開幕

國民遊藝公司在提籃橋設一東海大戲院、定今日下午五時舉行開幕典禮、該院總經理爲程樹仁、

航空聯席會明日起三天

本埠中華航空協會中樞定於二月一日起三日止、召集各特別區執監委員聯席會議、各委員已於日內先後來滬、所有提案、由中樞常委凌鄂琛等預爲擬出、刻正整理中、內容約已指定當年籌備之航空線、應請政府予以專利權並切實贊助其發展、組織臨時宣傳隊赴杭參加西湖博覽會、派員分赴各分會所在地流動宣傳、及擬定宣傳方針步驟等數十項、滬口航空協會派來常川駐滬代表周振東、已於前日抵滬、並悉周氏之職務係與現任中樞[illegible]

于右任下月中赴京

新中國社、中委于右任息影滬上已有數月、頃聞有回京重膺黨國要職之說、於昨日上午往戈登路五和里寓所訪問、「記者問」聞中央切盼先生回京、未悉何日成行、「于答」未定、大約須在二月中吧、（問）總理奉安、先生回京參加典禮否、（答）當然要去的、（問）然則三次代表大會前先生必能回京矣、（答）然、（問）近日汪精衛先生回國消息又盛傳一時、先生已有所聞否、（答）不甚知道、只聽說陳公博先生將往美國、

縣代會閉幕

上海縣第一次全縣代表大會、昨日已舉行閉幕典禮、

英商在宜昌設造船廠

銅鐵業反對

商民協會銅鐵機業分會昨接宜昌商會機器翻砂業公會代電、爲英商瑞璐機器造船廠以五十萬資本在宜昌建築造船廠（牌名上游機器造船廠）擬奪華商川船營業、該會特召集緊急會議、議決函請市商協會及各團體援助反對、并呈請政府交涉阻止、一面電復宜昌商會等請一致抵抗、

美法律家考爲氏過滬

繼威爾遜與威諾培爲美國柏林司登大學政治科主任之考爲氏（E. S. Corwin）爲美國之法律專家、尤精研憲法、前曾來華在燕京大學充任教授、茲已由平到京、考察我國之新政治情況、於昨日抵滬、將擬經過印度考察、然後返國、作有系統之意見發表、

上海籃球會昨賽結果

滬江勝同濟四九比二九

濟醫勝鬱光五二比六

上海籃球會、昨晚本有六隊出戰、嗣因慕爾與全藍、雙方在事前徵得同意、展緩舉行、故祇有兩組交鋒、結果滬江以四十九對二十九勝同濟、濟醫以五十二對六勝鬱光、其比賽情形分誌如下、

▲滬江克復同濟 於七時交鋒、係球字組之一幕、裁判員張國勳、滬江富戰鬥力、全班人馬、個個力強藝精、活潑非凡、而同濟亦在風頭正健中、傳遞投擲、多已學得奧妙、練入門檻、雙方相遇、各不相讓、滬江一鼓作氣、被榮國權命中一球、佔得先着、同濟乃煥發精神、興師反攻、一氣可成主球、反以六對二居上、嗣後一來一往、在五分鐘間、分數時相上下、捉摸不定、未幾、滬江節節前進、同濟望塵莫及、祇得極力跟隨其後、上半時結果、滬江二十四分、同濟十六分、檸檬時間後、滬江球勢依然旺盛、其進攻也、或旁敲、或側擊、轉旋自如、而同濟亦時有猛烈之攻擊、精密之防守、惟擲籃欠準、無形中損失不少、結果滬江以四十九對二十九獲勝、其雙方成績如下、

▲滬江

姓名	職位	犯規	得分
傅五喬	右鋒	〇次	一〇
榮國權	左鋒	〇次	八
何通	中鋒	〇次	一八
溫鼎新	右衛	〇次	一三
汪今鶴	左衛	二次	〇
總結		二次	四九

▲同濟

姓名	職位	犯規	得分
吳行賓	右鋒	二次	八
張美然	右鋒	二次	七
趙人俊	左鋒	〇次	〇
萬延恩	中鋒	二次	一三
張迺芳	右衛	〇次	〇
孫成璠	右衛	〇次	〇
胡志遠	左衛	一次	一
總結		七次	二九

上半時滬江二四分　同濟一六分

下半時滬江二五分　同濟一三分

▲濟醫痛擊鬱光 八時許爲濟醫與鬱光之戰、濟醫隊實力兇猛、爲會字組中之勁敵、而鬱光則球藝平平、既鮮聯絡、又乏合作、故接觸後、全成濟醫之勢力範圍、鬱光招架爲難、交付乏術、結果濟醫以五十二對六大勝、

西青籃球會一幕延期賽

西人青年會籃球錦標比賽、結束在即、昨晚乙組之延期賽、提前補行、與賽者爲游艇對猶太、結果游艇以三十六對十一獲勝、

華東與上海

星期六…在棒球場

慈善賽本週舉行

慈善比賽、每年舉行兩次、一係西人足球會主辦、業於去年底結束、一係中華體育協進會主持、本定於上星期日在棒球場舉行、將券資收入、悉充作新普育堂經費、嗣因陰雨連綿、不克如期舉行、現天已放晴、分區賽之華東隊、及埠際賽之上海隊、均將分別出發、爲時無幾、故慈善賽勢難再延、故決定於本星期六（二月二日）下午三時在中華棒球場交鋒、新普育堂、創辦至今、已十有七載、其常年收養貧病及老幼殘廢等、統計約一千七百餘人、而每日施給門診、亦達五六百人、所有衣食服用等類、悉由該堂照章供給、不需經費、年約十餘萬金、

上海西人

赴港埠際足球隊

人選已定

守門員台維特・（臘克斯）、後衛威爾遜・里特・帕爾謀・（俱臘克斯）、中衛包得亨・（上海）太・（葡萄牙）摩兒・（諾福克）特灰・格許・（俱西捕）、前鋒法代谷・（葡萄牙）辛克萊・（上海）拉愛脫・瓊斯・（俱諾山嗰）斯多克斯・（上海）教練員奎爾、管理員黎特、至對港埠際賽之正式陣線尚未決定、

麥令斯第三旅今晨離滬

昨賽不克舉行

由津來滬之麥令斯第三旅籃球隊、自前晚以四十三對二十八戰勝西青後、西青心頗不甘、要求再作第二次之決鬥、雙方乃約定於昨晚八時半舉行、不意麥令斯臨時接得電召、奉令於今晨離滬、隔夕須籌備啟椗故昨賽未克舉行、

西青籃球今晚秩序

南星對游艇（甲組）七點半起青光對麥令（甲組）八點半起麥令對曉星（乙組）九點半起、

市一體育場小球

將於本星期日結束

市一體育場健兒組小足球比賽、本應早日結束、因天雨數旬、致一再延期、茲因天已放晴、故定於本星期日（二月三日）結束、悉照上星期日所訂之秩序、

鄭毓秀

忽辭法大校長職

上海法政大學校長鄭毓秀、對於法大、殊多興革、近該校校董、

◎學校日記◎

▲閘北新民路居士林第一小學、於昨日上午舉行休業式、聞該校決議於明歲擴充、現報名投考者極形踴躍、下學期開學定二月二十日

▲威海衛路[illegible]民衆公學、昨日舉行第七屆休業式、到來賓暨師生三百餘人、行禮演說畢、由家屬邱施琦徵給獎而散、聞該校下屆定於二月二十六日開學、報名者亦頗不少、明春校舍又恐不敷容納、因該校業蒸蒸日上、教育局准許立案、下屆新生[illegible]極進行入預料要求入學者、必甚擁擠、

▲本埠公共租界大通路大勝里啟明初級中學本屆小學部高級畢業者有李鵬雄等四人、初級畢業者榮龍泉陸春華等二十八人、於昨日（三十日）上午舉行寒假休業式、並行第十八屆畢業禮、明年擬推廣學額四十名開學之期定於二月二十一日

▲建設委員會無線電管理處、於去年九月籌辦無線電報務人員養成所、於本埠閘北公興路潘家坊、三個月後、學生成績、頗有可觀、故於第四月起、輪流派往各電台實習、屆滿畢業、約在七月間月底畢業、本屆結束後、決議續辦理、招考新[illegible]

郵工會請分配儲金

郵務工會以郵有人建議將儲金盈餘全部充公、認爲不合情理、前日具呈交部、請求將儲金盈餘百餘萬元分作三成分配、以一成爲公家之收入、一成以平均數目分配於全國郵政人員、一成則從事於郵政人員改善待遇之設備事項、如建造寄宿舍創辦工人子弟學校等項、

虧蔣主席一行

爲煤料…斥革洋員塔平登

滬寧車可免遲緩

滬寧杭兩路局蔡兼局長前曾爲煤質惡劣、速率不足、特組織購料委員會以求改善、將以前所購煤炭合同取銷、另行招商投標、購用同德公司之國貨煤、價每噸十三元、（從前煤價每噸十六元）惟此項煤質須參用塊煤、其力始足、此次蔣介石乘滬寧夜車來祗慢七分、前日乘夜車返京、延緩至二小時、大爲不滿、特令蔡兼司長徹底改善、路局當派員查詢同德煤質何以若是惡劣、同德當事告以材料總管員塔平登不將煤塊參用、故爾致此、蔡兼司長聞悉之下、立即下命、將塔平登斥革、於昨日改委華員施嘉幹接充、想此後該路列車必有進境、可以免火車怕冷之譏矣、

如此收場

屠宰稅經過調解妥洽

肉業屠宰稅糾紛問題相持日久、省委之上海屠宰稅委員張湘圃與肉業香雪堂各商董、於昨晚六時假功德林設筵邀請虞洽卿王一亭李英石顧馨一聞蘭亭及肉商代表黃葉新榮銀和趙坤榮嚴維孝等調解之下、議定辦法、屠稅仍歸三帮肉業公所派、推舉委員經理、隨時收解、業由雙方繕具公件、托王一亭於昨晚[illegible]理處核准、

警備政訓部

蔣主席委伍[illegible]

淞滬警備司令部政治訓練部主任[illegible]京黃埔同學會服務、蔣主席已委伍[illegible]主任、伍君畢業黃埔軍校第一期、歷充[illegible]侍從參謀、黃埔同學會書記長、聞不日來[illegible]

郵務工會告全國郵工書

（上略）此次總局招考甲等郵員、不顧管理局而直接自行、並限制乙等郵員之月薪未滿七十元者、不得與試、按吾乙等郵員月薪溢七十元者、服務皆在十年以上、不論其十年前之教育不能與[illegible]、即謂教育均等、而無十餘年之郵工生活、於各種[illegible]、且遺忘無餘、今使之與初於大學畢業者受同樣之考試、而其考試科目、[illegible]於服務所未習者、是何異驅老弱之兵與新興之軍相戰、所謂知其無能而[illegible]進之學識優長者、反勒不予以考試之機會、當局此舉、非[illegible]其身於被壓迫之階級而何、此吾滬局同人所欲爲全國工友告者一、

吾國郵務創始迄今祇垂三十餘年、而成績優良、爲全國各[illegible]政之冠、自客郵撤後、尤駸駸然有凌駕歐美之勢、求其所以致達如是之[illegible]者、則固當局之管理有方、而吾郵工之胼手胝足、刻苦勤勉、亦有以致[illegible]也、然吾郵工局爲而能任勞辭而不怨、見可欲而不奪其志者、則吾郵務制度之[illegible]、用人公正、無錢夤開除之弊、有積資晉升之利、凡新進者、皆須經一定之考試手續、是故雖階級間之待遇不平、而衆意穩忍、安於所事、安則專、專則精、郵務之發達、職由是故、乃者滬局裁員、徵以[illegible]計、其所持理由、謂因經濟困難、不得已而出此、然而裁員之手續未畢、招考之廣告忽見、若果而裁員有一定之標準、招考而爲眞才之拔識、則裁汰老弱而羅致高才、亦爲計之得者、毋乃內幕之眞相、有非吾人可得而聞者、某也介紹、某也保薦、已人人洞悉、昭然若揭、且有事實之證明、總局新進蔡明夫張鵬雲能霖三人、均未經考試而給予最優越之職位、斯三人者、究未知其程度若何、然果爲才識優長者、則信可經考試而錄用、其所以不經考試、而甘於遭天下之唾罵者、則其內幕之如何、不言而喻、非特然也、近且有局內人員、有隨時裁退之規定、一面藉故裁撤、一面濫進私人、吾郵工之職務、今後完全失其保障、職業既失保障、則吾郵工[illegible]、何敢安於所業、不能安於所業者、尚能謀郵務之發達乎、[illegible]之前途、寧有黑暗、而坐使吾數十年慘淡經營之郵政機關、一旦毀壞於若輩貪婪苟安之徒、良可痛已、此吾滬局同人所欲爲全國工友告者二也、

吾郵工之於今日、已若日薄崦嵫、危急存亡之秋、吾郵工如不欲自存則已、若欲自存者、則吾全體工友不得不振臂疾呼、共起團結、[illegible]奮鬥、爭最後之勝利、此吾滬局同人所深有望於諸君者也、此啟、上海郵工會謹啟、一月[illegible]日、

丹桂第一台 定須開演婚變記
打破指腹爲婚惡習
秦則賢祗要三十元

丹桂第一台戲館、於周秦因解除婚約涉訟經過西審判決後、乃採取該案事實、編爲戲劇、命名周永源秦則賢婚變記、登報宣傳、擇期開演、秦方恐一旦粉墨登場、與其不利、遂延請王黼裳律師向丹桂交涉、不得要領、乃向臨時法院提起民事控告、請求四項、㈠不得演周秦婚變記、㈡無論用何劇名、皆不得採取周秦涉訟案內事實、㈢除去道旁牆壁所貼該劇戲單、㈣登報道歉及賠償損失、訴狀既呈、而丹桂登報如故、秦之律師、因請求法院緊急處分、先行給諭禁止所登戲名廣告、丹桂奉諭、遂刪除周秦之名、而增轟動春申社會字樣、秦殊不滿、乃請給第二次禁諭、於是丹桂雖將轟動春申社會字樣刪除、然仍登婚變記劇目、故被捕房控其違背禁諭、丹桂對於民訴、亦延律師出庭答辯外、而於禁諭則提起抗告、嗣經法院開庭將禁諭部份審理結果、認該案爲行政性質、判仍遵照禁諭、在抗告審未解決前、不得再以婚變記劇名登載各報在案、惟丹桂之抗告、茲聞已經上訴院批駁不准、昨日午後、復由張正學推事開庭審理秦控丹桂之民事案、原告秦則賢不到、由經委任王黼裳律師全權代表、被告丹桂第一台由王律師理聶東生偕代理律師兩人到案應訴、首由王律師將此案經過始末情形、詳細陳述、所言與前報記載略同、末稱、訴狀第四項之損失一節、祗要求賠償原告請給諭所繳訟費三十元云云、聶東生供、該劇係本案解決後、定須開演、至欲演該劇之目的、係在藉以更換人們之腦經、否則應由對方賠償一切損失等語、繼即開始辯論、先由原告王律師辯稱、被告今猶言必須演周永源秦則賢婚變記、應請禁止、蓋原告之與周永源涉訟、實出於迫不得已、殊不願表露於外、戲館負通俗教育之責、儘可擇有益社會之事、編爲戲劇、何故必欲採取此案之事實、且聞該劇內容有數幕對於法院方面頗多不安、不僅侵犯個人名權而已、故特起訴、應請照所訴四項判決云云、次由被告律師辯護、略謂周秦婚變記事實、大小各報俱有記載、故被告根據事實編就該劇、乃原告請求禁諭、以姓名權人所獨有、遂刪除姓名、適聶所供、實係欲演婚變記、並非周秦婚變記、因其率爾而答、當然誤會、爰爲陳明、有該劇說明書可以證明、若併婚變記亦無關係、至婚變記內容、與周秦訟案毫無關係、且婚變記之名詞、非原告所私有、而原告因痛惡指腹爲婚、強迫訂婚等陋習、故出於訴訟、法院認其主張正當、予以判決、被告亦因同情、乃纔編此劇、意在改良社會、喚起大衆打破指腹爲婚等惡習、乃反被控告、是原告又不啻贊成指腹爲婚者矣、況該案現已編有書籍、何以原告不加禁止、而報紙亦頻頻記載、宣傳力較戲劇爲大、更未聞其加以一言、且原告所訴於實體法尤屬毫無根據、應請駁斥云云、是實、雙方辯論終結、被告律師猶欲命聶東生投案更正其所供必欲演周永源秦則賢婚變記一語、被告遂復稱、適因未加思索、遽爾出口、其實欲演婚變記、但原告律師對於被告更正供詞、則表示反對、張推事即宣告本案辯論終結、定期本月三十一號午後宣判、

軍工路 巡長追匪殞命
黑暗中飛來一彈
五匪仍被分途逸去

滬市引翔港公安局第五區四分所、轄境遼闊、而地方又僻、宵小最易混跡、該所警額稀少、曹所長每晚必派巡邏分班出外四週梭巡、遇有形跡可疑者、即加以檢查、昨晚七時許、巡長吳延堯率警唐玉山、李延起二人、出發巡查、至八時二十分、巡經距離該所約十二英里許之軍工路翟家浜地方、黑暗中瞥見人影幢幢、吳巡長乃疾趨而前、以電炬映視、見係短衣者五人、均呈倉皇之色、吳疑甚、乃喝令止步、並詰問口令、五人均不答、更詢以何往、乃內一人操江北音答云、我等赴楊樹浦去、時吳料定此五人爲匪類、已掣手槍於手、欲拘捕之、詎五人不顧而奔、吳追之拘、並舉槍開放、詎一彈甫發、忽砰然一聲、對方一彈亦已飛來、吳乃應聲而倒、蓋五人確係匪徒、吳掣槍於手時、匪亦出槍轟擊也、當時林李二警立于吳背後、見吳被匪擊倒、隨亦出槍開放六響、並上前捕拿、五匪即四散而遁、仍開槍拒捕、該處新雨之後、濘泥載道、五匪逃時、屢仆於地、中有兩匪、越浜而逃、二警追逐未十餘碼地、緣該處荒野而黑暗、匪已兎脫、遂回至原處、見吳受傷於右胸、血流不止、僅存一息奄奄、時適有汽車一輛疾駛而至、二警乃向車中人商假、將吳車送同仁醫院醫治、但抵院時、已因傷重斃命、乃將屍體暫陳於院、返所報告曹所長、一面飭巡官率警出外查拿逸匪、一面電告公安總局、查吳爲安徽人、三十五歲、家住軍工路虬江橋、民國十年應募入警界、十二年擢升三等巡長、有胞兄吳延坤及侄吳愛榮、現均在五區四分所充當三等警、家中有妻及祖父、惟尚無子嗣、

女教員雙臂
爲匪捉住
攔刦當場追獲

愛羣女校英文教員江陰人沙筱玉女士、昨日下午四時半、行經邑廟館驛弄附近、突有匪徒一名、由後奔上、將沙兩臂捉住、攫取沙衣袋所儲之現洋十八元六角、及女子商業儲蓄銀行五百餘元之支票簿兩本、狂奔而逃、沙大呼捉盜、淞滬保衛團第八隊排長朱子廉聞聲趕至、將匪追獲、抄出原贓、帶入隊中、訊據供名胡錦長、二十八歲、紹興人、住法租界朱市街、邵隊長乃諭解送公安局一區二分所懲辦、

刦猪玀
四十八隻
猪客受傷

江北猪船姚乾記、自新申港裝載猪玀二百隻、開駛來滬卸貨、前日下午六時許、行經劉河瀏浦江面時、詎料有盜匪十餘人、乘船飛駛而至、各持手槍、躍登該猪船、當將猪四十八隻刦入盜船、猪客姚乾生出聲喊叫、被爲首之盜開放手槍一發、將姚左股擊傷、盜船即疾駛而去、昨日下午該猪船到淞、當即投報水警四區署請求緝捕、

勒索六千元守捕未獲

市公安局偵緝隊長據閘北虬江路三德里新大同洋傘廠主王建勳報稱、兩次接得匪徒恐嚇信、勒交六千元、約於昨(三十)日午後在大世界內交付、當即報告偵緝員投探大自鳴鐘捕房、會同中西包探届時前往守捕、[illegible]

鎗決綁匪
兩犯預知死期
衣服換得簇新

綁架顧增祥勒贖案內匪犯干金生、周伯泉兩犯、由公共租界老閘捕房緝獲、解送臨時法院判決死刑、呈奉省政府核准批回、是以昨日下午二時、臨時法院原辦推事官陳恩普開庭、飭提干周兩犯至案、驗明正身後、即派租界警備隊西捕、將兩犯押登囚車、解送漕河涇第二監獄刑場、一面知照上海地方法院、請爲派員執行、當奉委派楊文濟檢察官爲監刑官、遂即飭令警長帶同法警六名、乘車馳赴監獄、楊檢察官升座公案後、即命將人犯帶上、由法官逐訊據干金生供、年廿五歲、南通人、住武定路、拉車爲業、死後請寫信至八仙橋四明醫院對過順康里七號姊夫張五子、告以我已於民國十七年陰曆臘月二十日下午三時在漕河涇監獄畢命、囑於明日來看我屍體、此外原籍父母均已年老、望勿悲傷、應自珍重云云、又周伯泉供、年廿一歲、紹興嵊縣人、住大通路、向爲木匠、我死後、請求寫信至嵊縣西鄉開元鎮老萬春南貨店、轉交父親周友松、告以我已槍斃、囑我父即將我妻趕速擇人再醮、勿負終身云云、惟兩犯臨死時、對於家務雖發現悽慘言語、但其態度頗爲慷慨、且兩犯均已預知死日、故衣服皆換得簇新、干金生頭上並戴紅結新瓜皮帽、狀甚發噱、法官訊畢後、即命楊警長督警帶下、分別槍斃、屍身由堂備殮、發封厝壇候領、

妓之父
在北平做官

周蘋秋控案續訊

在浙江路新清和坊丹蟾書寓爲妓女之周蘋秋、延詹紀鳳律師在臨時法院以刑事指控住居寧波路三百零一號寧波人張嘉甫脅迫爲娼等情一案、前經法院一度傳審、各情已誌本報、昨日午後二時半、由沈鴻庭長升座續訊、據原告代理律師向原告周蘋秋詢據供稱、現年十七歲、象山人、幼時父親在外作官不回、八歲時、我隨母親由原籍來滬、租屋同住、而被告時來我家遊玩、至十二歲時、我母病故、是以無法、與被告同居於勞合路恒德里、呼其爲阿伯、嗣後被告即命我學唱戲、十五歲被告即迫我至汕頭路操娼妓生涯、掛牌名晴雲、共做兩節、易名月蟾、亦做二節、共得包洋約九百元、均爲被告取去、現不知如何、被我生父得悉、委託詹律師設法將我引出火坑、我再不願與被告同居、請庭上判令被告以後不准干涉我之自由、我生父亦願將我送入學校讀書云云、繼由被告張嘉甫供稱、四十二歲、原告六歲時、伊母即與我姘識、嗣其母病故、彼即與我同住、由我撫養、原告爲娼之事、乃非我脅迫所致、是其自願、我亦不願彼爲娼妓等詞、又由原告代理律師辯稱、原告生父現在北平做官、爲人體面、原告在幼時、係失踪者、現由其父探悉乃女之事、故委託敝律師代爲將原告救出火坑、現其父已有銀錢匯下、以備原告將來讀書費用云云、末由被告代理律師與原告代理詹律師互辯之下、沈推事核供、論本案辯論終結、定期宣判、

綁架：干寶信　戴任金　吳夢橋
圖害：杜蓮芳　仇阿毛
鎗殺：張德三
十個巨匪押候改期訊

寧波寧海人戴任金、去年十一月廿一號、在原籍地方被綁匪多人將戴擄架、搭輪來滬、藏押楊樹浦蘭路七百二十一號呂吉紅瓦屋之平房內、業經匯司捕房探長陸連奎、探目梁寶生・潘敏、包探楊兆慶等、先後緝獲是案綁匪吳阿發・徐國英・林中正・劉其剛・俞美堂・吳開通・王德標・俞合有・陳阿芝・陳阿新・舒有忠・沈銀貴・傅成明・徐永昌・婦人陳方氏・吳俞氏・徐余氏等男女十七名口、抄出手槍一支、子彈二百餘粒、並救出肉票戴任金、一併解送臨時法院訊判、吳俞氏徐余氏兩人無罪、先行開釋、餘人分別押查、各情已誌本報、茲經中西探查得各被告尚於前年十二月十六號、擄架干寶信、去年十一月十七號、在鄒脫弄兆豐路口擄架胡夢橋等、勒贖鉅款、並於民國十三四年間、開槍殺害張德三、圖害杜蓮芳仇阿毛等情、昨日午後由許家栻推事升座第一刑庭續訊、捕房將各被告押解到案、即據捕房律師汝葆彝起稱、現在捕房調查得被告劉其剛・俞美堂・吳開通・王德標・俞合有等五人、對於所控各案無關、要求撤回公訴、而俞合有延葉弗康律師・徐永昌延范剛律師到庭代辯、論准將劉其剛等五人先行開釋、繼據原告胡夢橋供稱、業米商、家住鄒脫弄廿號半門牌、陰歷本年十月初六夜十時、由店步行回家、道經弄口、突有綁匪二三人、各執手槍、操浙江口音恐嚇、將我架上汽車、以兩匪分坐我左右、一匪與汽車夫同坐、撥機開行、向塘山路朝東、駛至黃浦江邊、下車登船、約居兩夜、始乘船登陸、而至匪窟、是晚由一操本地口音者向我云、須出款十萬元取贖、我因無款未允、至初九又迫令寫信回家、安慰家屬、初十又由一人、自稱代表、勒我寫信回家、謂至少須三萬元來贖、否則對我將有大不利、我無法、祇得照行、該代表即越數日、又遵林勒書信函、謂爾雖無錢、但爾之親戚很有錢的、當能設法備款來贖、我祇得寫信致我妻、囑往妻父處懇求、嗣借得洋三萬元、派店夥浦某送來、始得於十七夜釋放回家、被告吳阿發綁我時、似係在場、但不能確定係吳之云云、又據見證浦福元供、在胡夢橋所開之米店內爲夥、拜爾爲師、十月十七日下午三時、由師娘命我送三萬元鈔票交給綁匪、該項鈔票以一萬元爲一包、共三包、裝於米袋內、雇得小車一輛、送往江灣路東木橋處、既至目的地、則見橋上已有兩匪站立、詢我是否爲胡之代表、我答然、遂將鈔票如數交給、惟該兩匪均頭戴銅盆帽、鼻架黑眼鏡、有一人頗似被告林中正等詞、繼之被告吳阿發供稱、與林相識、承認與三人同往綁架胡夢橋、我坐在胡之左面、汽車駛至江邊、我即回去、以後之事、完全不知、嗣分得洋二千七百元、我分給林洋三百元、又據林中正供、住居新閘路六百五十一號、某日在同百老匯路米店主顧有資財、囑我邀人往綁、我乃介紹吳阿發與任談話、餘事不知、越五六日、由[illegible]元、[illegible]吳借給我洋二百元云云、推事核供、諭令被告仍分別還押、候改期再訊、

父子一條路 死因不同

禍不單行

昨日上午十一時許、有一年約五十餘歲之老翁、在楊樹浦路行走、被九七九〇號汽車軋傷腦骨、經捕送同仁醫院、至下午三時傷重身死、聞死者有一媳在楊樹浦三興紗廠作工、因其子患病身死、翁赴廠向媳報死耗、致罹斯難、可謂禍不單行其家不幸極矣、

想不到會死
沈達卿案綁匪
發回重審再判

綁票匪犯繆榮生・朱金生・王兆卿・江陰恩等因於去年七月廿一號晨八時許、糾黨持械在北山西路將住居該路六百廿一號之甬人沈達卿綁架勒贖鉅款、案發、當被捕房包探當場將四匪拘獲、抄出手槍兩支、子彈十七粒、解由臨時法院訊判繆・王・江・三名均處無期徒刑、朱處徒刑十年、由院將全案卷宗呈請江蘇省政府察核之下、以該案尚有疑點、當即發回重審、現經法院復審終結、昨日午後二時、由沈鴻庭長升座第六刑庭宣判、被告繆榮生王兆卿均處死刑、朱金生江陰恩各處無期徒刑、槍彈沒收、

夥刦平江輪盜犯判決

結夥行刦搶掠平江小輪之盜犯[illegible]・宋少[illegible]・紀炳才・王富信・張四洪・及婦人劉[illegible]氏等六名口、曾經地方法院提起公訴、辯論終結、昨日宣判、[illegible]處有期徒刑十五年、宋少起・紀炳才・王富信・劉[illegible]氏、各處有期徒刑十二年、張四洪無罪、

各處警訊

▲克能海路　商人王龍生、前日上午十一時、在克能海路、忽遇匪徒兩人、袖出手槍、攔住去路、強將王身上所穿之大衣一件、鑰匙一串、及袋內鈔洋二十四元、一併剝刦而逸、

▲極司非爾路　某號收帳員戴子林、前日下午四時、乘自由車至曹家渡日商紗廠、收得帳洋九十四元、攜洋行至極司非爾路、突遇匪徒三人、各執手槍、嚇禁聲張、強將藏身上所有帳洋九十四元刦取而逸、

失妾自殺
未免看不穿
嚴金生！

湖州人嚴金生、三十四歲、在江順輪上當管事、家居新閘路一九六〇號、有妻妾各一、妾名沈秀英、同居一處、嚴本月十七隨輪赴長江一帶、於念九日下午三時返家、見妾不在、乃詢其妻、妻云已數日未歸、查其房中、衣服首飾已不知去向、知已捲逃、氣憤不堪、頓抱厭世之念、乃吞服煙泡、後經其妻察知、立送寶隆醫院、奈服毒過深、延至昨晨二時許斃命、

服毒投江
煙癖巡丁輕生

拘留所中呼救命

向在浦東英美煙公司新廠內充當十七號巡丁之山東人仝森、二十四歲、前晚九時、不知何故、在家中潛吞煙泡、并自出外、往苓江碼頭僱乘舢舨、聲言渡浦、詎舢舨抵江心、仝即縱身一躍入浦、意圖自盡、幸經水巡捕撈起、未致淹斃、當即帶入捕房、詰其因何投浦、不願吐實、祗在紙上書明在英美煙廠充巡丁等數字、該捕房當即電話通知該廠巡丁頭、派人認領、一面將仝暫押於拘留所內、而仝此時忽大聲呼救、謂所吞鴉片、行將毒發畢命等語、後由其同事僱舟到捕房、將仝領去施救、

雙斃仰毒
俄少年
有絕命書一紙
是何毒藥待驗

泰晤士報云、住居法租界霞飛路四百三十九號之俄籍少年白司包喀夫、及卡高洛直夫二人、年方二十歲、於星期一深夜、同返居中、相談有頃、其一獨自外出、約二十分鐘而返、半小時後、忽有由樓上跌至樓下之巨聲、鄰人聞聲趨視、見白臥於梯下、業已氣絕、更覓卡亦已氣息奄奄、遂報知捕房、捕房醫官到場驗得其一已死、在其臥室桌上、發現玻璃杯多只、大致爲盛放毒藥之用、又有絕命書一紙、大致言如此情況、生不如死云云、前日上午法官驗得死者係服毒自盡、惟杯中係何種毒藥、尚未判明、現在化驗中、

押客暴斃
前房宣卷 後房情話
類似脫陽

樂餘里書寓好月家、有治葉老七、與客朱根生相識已三四年、朱前設米肆於法租界巨籟達路、現已閉歇、家住蒲石路、前晚十二時許、朱又往茶園、院中主政老三等、羣集前房聽講宣卷、朱與老七在後房情話、殊形親暱、書寓中人、以其爲尋常、未加注意、亦無人入房窺探、迨至兩時許、老七忽狂呼乞援、衆急奔而入、見朱僅穿衣偃臥榻上、赤足、僅留一柳條布袴、氣息僅屬、據七言爲咯血、但房中了無血跡、衣服緣何而去、衆亦不暇究詰、急雇汽車送往醫院、即行氣絕身死、據醫生檢驗、袴中滿精液、以爲脫陽之症

尋妻無着求死
樹上自縊獲救

滬西沿滬杭路線楊家宅北面、昨日上午十時許、有一形似工人者、身穿黑布短襖、藍布作裙、徘徊十餘分鐘、遂繫繩樹枝自縊、嗣有鄉民金阿虎瞥見、喚人前往放下、幸氣息未絕、移時醒來、據稱崇明人、名朱柳耕、二十九歲、今年夏歷十月間、髮妻杜氏至滬幫傭、迄今毫無信息、吾由家至滬尋覓、據友人云、在松江西門外與李某同居、及至該處探問多日、亦無影踪、所帶盤費用完、回家不得、故欲自盡等語、詢其有無親戚、答稱上海有一表妹、住居法租界南陽橋寧福里、後經六區警察送

米款起糾葛
新昌宏興兩行 與松江義大交涉

上海米石公會、昨日召集全體同業會議、新昌宏興兩行報告今夏松江席義大米行主席涯生來行購辦豆餅什糧、至秋節後催取貨款、置諸不問、本月望日、該行將米裝謝阿祥船運申、托由米客沈尚滔經售、當至謝船斛米、被謝拒絕、正擬致函松江詢問、忽翌日席涯生至一區一所控新昌宏興兩行擾扣米糧、派警轉至局中、由所長詢問、當將義大行欠拖貨款陳明一切、所長以席涯生誣控不理云云、經商議之下、請常年法律顧問翟越律師嚴重交涉、

妒嫉栽贓
買手槍 拋帳頂
計未成先入獄

江北婦人白張氏、在原籍向與夏樹堂姘識、旋因夏來滬營商、而張氏不慣獨宿、又與楊步云發生戀愛、日前偕同來申、住居法租界紫來街某客寓內、事被夏樹堂得悉、到寓探望張氏、雙方仍感舊情之好、即另開六號房間、於前晚同出看戲、因此楊步云頓起妒嫉之心、向陳姓買得實彈手槍一支、乘夏與張氏出外之時、潛入六號房間中、將手槍置放在床頂上、一面報告法捕房、誣控夏私藏軍火等語、捕頭立即派探前往六號房內、將夏與白張氏拘獲、抄出手槍、帶入捕房、經捕頭詰訊之下、始悉因妒嫉栽贓圖害、諭令管押、昨解法公堂、先由捕頭上堂禀明前情、詰之楊步云供認誣害不諱、中西官判楊步云押西牢一個月以儆、夏與張氏無干開釋、手槍沒收、

寶山汽車肇禍
壓傷十餘人
重傷五人

二十八日下午四時許、寶山城淞楊之第四號上行汽車在楊行鎮東一里許之徐家宅西首、因開車者與一女乘客談話、致將車開入路北之馬路溝內、全車傾覆、計壓傷乘客十餘人、重傷五人、現受害者均自投上海各醫院求治、該鄉各公團召集聯席會議、急電江蘇建設廳請予取締

控騙金戒

婦人王盛氏、前日投[illegible]捕房報稱、婦人前被[illegible]騙去價洋十餘元之金戒子一只、直至現今、始行拘到、求請追究等語、捕頭諭令管押、昨解法公堂、孕供、民人前在小世界游戲場內與原告調見、向出開棧房、住宿數日、民人[illegible]之錢需用、向原告借金戒一只質當、將款賭輸去[illegible]、中西[illegible]押西牢一個月、

昌家尋小孩
如能送到
酬洋廿元

於陰歷十二月十九日早晨十時、海寧路錫金公所西陽[illegible]與里三弄末家走失男孩一名、名[illegible]順、年六歲、身穿格子布棉布長衫、內着花呢袍子、鐵毛巾布絨衫、黑呢帽子、口穿[illegible]皮鞋、[illegible]家[illegible]無着、如有人收領者、請送至上述地址交還昌錫其家、當酬洋二十元、

小報損害名譽
高福記飯店提起訴

[illegible]

證指收贓

[illegible]少夫、前日在法租界[illegible]家、誣指收贓強行拆[illegible]、當由陳明[illegible]外報告捕房、派探將陳少[illegible]人捕房、昨解法公堂、判押十四天以儆、

續獲同黨

去年十月八號下午、有備才命者、在[illegible]小弄內被人開放手槍轟斃、[illegible]、由中西探緝獲案犯[illegible]阿[illegible]一名、解由臨時法院懲[illegible]三月、昨日又經哈爾濱捕房包探趙光[illegible]續獲同黨[illegible]梅生一名、帶回捕房、[illegible]候解、

車上之土

專[illegible]陳貴、昨日上午十一時十分、身藏鴉片煙土十二兩及煙灰一包、乘坐某號電車、[illegible]東西華德路、被五號三道頭西捕與七百七十四號華捕查見、將陳拘獲、抄出前項煙土、一併帶入哈爾濱捕房

男屍有傷

滬西外日暉橋北首煤棧後面某鐵路軌道旁、昨晨發現男屍一具、年約四十餘歲、衣服甚破、頭部有傷形、似火車撞傷斃命、當由該處地保孫永章投地方法院報驗、

氣象

徐家匯天文台報告云、昨日天氣陰而寒、氣壓較通常爲低、北風、濕度[illegible]、最高四十一・八度、最低三十一・五度、預測今日大寒、長江流域降雪、馬鞍山以南沿海降雨、福建東海、俱內有小低壓行經向東北方進發、致發生旋風、馬鞍山以北有北風、

上海愛多亞路西首角

治咳專家
唐拾義
防癆久咳丸

總行 一九七世界之名藥

交署抗議日警越界捕人

本月廿五日、日警小口基存四人、赴滬寧路北站違法拘捕乘客姜東郁、經警備司令部訊明釋放、現由交涉公署據理向日領署嚴重抗議、

熊式輝請規定烟案獎金

昨電譚院長陳述此意

（中華電訊社）淞滬警備司令熊式輝、因近來疊破關於販運煙土案件、皆得力於眼線之報告、與偵緝隊等合作之效果、而按照以前之規則凡報告者、亦得有該土價值十分之三獎金、以資獎勵、惟自此項例規業經收銷後、報告者以失卻希望、大為減少、於抄查方面、不免大感困難、聞熊司令昨特為此事電國民政府行政院譚院長、對於恢復獎金問題、有所陳述、以資採納、電中大意、仍主按三成發給、並請由禁煙委員會撥付、

總商會舉辦商業調查統計

設立商事科先進行三項

總商會昨函各商業團體云、本會以鑒於時勢之需要、設立商事科、從事商業調查統計、為改進商業張本、中擬先從商業慣例、各種營業規則、暨各業著名殷實號家等三項開始進行、其故即以（一）商業慣例、暨各種營業規則、為編訂商事法規之主要參考物、在商法未頒佈前、關於司法民事訴訟、往往依此項慣例或規則審斷、本會迭承司法行政機關、及律師等來函諮詢、月必數起、自應從事調查、（二）海外華僑購辦中國物產、商請本會開示著名殷實號家、以便交易、亦屬常有之事、本會負有推廣國際貿易之重大使命、故對於國內各業著名殷實號家、亦有調查之必要、要而言之、今番調查商業慣例、各種營業規則、暨各業著名殷實號家之三項、含為改進商業、圖謀福利起見、純屬公益性質、惟以此事關係重大、[illegible]對此三項事務、自必熟悉異常、敢乞不吝賜教、詳細見覆、有印刷物者、檢寄印刷物、須面談者、約期面談、分功合作、共成斯舉、[illegible]本會商事科收爲荷、

內外棉工廠一部分罷工

昨日（三十）午前八時、西蘇州路日商內外棉第七工廠織機部女工二百六十餘人罷工、原因係該廠昨所發工資較十二月前通告之數目甚減少、各工人請求照原數發給、廠方不允、其他男工亦表示援助、廠內職員急電日海軍陸戰隊本部、派一隊前往該廠駐防、至三時許風潮尚未解决、

文電摘要

人造絲公會昨電財政部、請撤消人造絲專稅局、以蘇商困、

中華實業團體國定稅則研究委員會、前以特種消費稅類同變相的釐金、有違裁釐原案、曾電請國府財政部停止舉辦、昨日又發一電、

全國商會聯合會昨代電南京國府、福建省政府、浦城縣政府等、請嚴辦叛變之民團、

全國商會聯合會[illegible]江蘇省政府財政廳、溧陽油類認收[illegible]一斤之油類強勒完稅、請嚴查法辦

上海搬場公司
服務最久
車租每小時四元
[illegible]
傢俱　鋪　行　李
拆裝搬好

三種國庫券今日起還本

江海關二五附稅國庫券第十九次還本付息、續發江海關二五附稅國庫券第十三次付息、捲煙庫券第十次還本付息、均於今日起、由中央中國交通三銀行開始付給

總稅務司署派人員赴京

北平總稅務司署、既決定移至南京後、南京方面、即已佈置妥善、開始辦公、總稅務司梅樂和、派稅務司洋人羅雲漢、及稅務員華人孫思永為駐京辦事員、羅雲漢為主任、孫思永為幫辦、羅孫二人、業於日前赴京、

海岸巡防處遷回吳淞

全國海岸巡防處本設吳淞炮台灣、辦公房屋全由該處建築、嗣因時局不靖、乃遷至本埠法界辣斐德路勞神父路口、該處房屋即備於海軍總司令部組織吳淞要塞海軍臨時指揮處、近全國海岸巡防處處長吳振南以辣斐德路辦公處地位狹小、且設於租界極感不便、故於昨日下午二時移回吳淞炮台灣原處、定於今日起正式辦公、至指揮處則另於巡防處劃一部分房屋作為辦公之用、

海關華員再要求答復

海關華員聯合會、前晚（二十九日）開緊急會議、致函總稅務司梅樂和、要求在關稅自主以前、公佈華員之改良待遇問題、此函送致梅氏後、昨日梅氏尚未答覆、據梅之左右云、梅已命秘書擬就函稿、預備於今日答覆華員、函意謂此事已呈請政府核辦、祇可靜候處置云、（日日社）

胡文虎助振捐款五千元

三省振災委員會中、華僑胡文虎亦被任為委員、胡君接到該會募捐冊多本、並先後函電多封、託向僑界速籌鉅款、以濟急振、胡君以南洋土產跌價、市面異常冷淡、深恐零星勸募不能濟急、乃先由胡君個人捐銀五千元、已交和豐銀行電匯轉交該會、

滬西電影院定名為星光

滬西本為人煙稠密之區、而戈登路海防路之間尤為繁盛之中心、近有富於電影經驗者、組織影戲院一所於海防路五十號、定名為「星光」、開幕日期聞在陰歷歲首

少年宣講團選舉揭曉

本埠少年宣講團十八屆委員選舉於昨日（念九日）在該團大禮堂揭曉、汪龍超・顧啓三・尹九謀・費席珍・鄒鏡昌・中夢世・范叔寒・顧九如・盛漢民・沈濟川・張志香・柏少瑞・葉志龍・十三人當選為委員・汪春鑑・陳振權・鄔志豪・周世英・成龍驤・陸文韶為候補委員、茲定六月一日在該團禮堂就職、

北四川路口至新閘橋添公共汽車

三月實行

閘北華商汽車公司、將擴充第二路線、自北四川路口起至新閘橋止、遲至三月準可實行、舊有辦事處（北四川路崇德里）以不敷應用、已於日前遷入旱橋相近安通路新址辦公、

土貨徵稅仍照舊

上海中華[illegible]

新國民快覽第二期出版

[illegible]

市指委常會

市黨務指[illegible]昨開第七十五次常會、[illegible]（甲）常務委[illegible]（議決）[illegible]

出國怨

李仲和之經歷

[illegible]

悅華職工會

昨日成立

南市斜十[illegible]悅華[illegible]職工會、前[illegible]於昨日開成立大會、選出執行委員五名、方柏容、張宏生、鄔金水、何德寶、傅寶林、候補三名、[illegible]

新新工潮

開除工友

曹松林釋出

新新公司開除工友、[illegible]

來函更正

昨載「李清翰急病死妓院中」一節茲據調查報告該院實無此事

[illegible]

商場行市

銀拆趨緊

午後回鬆　釐市初疲後穩

▲洋釐　昨日釐市、初[illegible]市七錢一分八釐三七五、[illegible]

▲銀拆　昨華洋各銀行[illegible]

外匯頗平

[illegible]

標金無變動

[illegible]

內匯穩健

匯水趨漲

[illegible]

大條近期略長

[illegible]

紗市散淡

期紗交割停市

[illegible]

交割日之棉市

[illegible]

市價一覽

一月三十日（星期三）

● 國外匯票
[illegible]

● 金市
[illegible]

● 各國金銀貨幣價
[illegible]

● 國內匯兌
[illegible]

● 銀洋錢市
[illegible]

● 上海物品證券交易所
[illegible]

● 上海麵粉交易所
[illegible]

● 滬南米市
[illegible]

● 滬北米市
[illegible]

● 大連油豆餅市
[illegible]

● 現貨麵粉
[illegible]

● 期貨棉市
[illegible]

● 利物浦棉市
[illegible]

● 紐約棉市
[illegible]

● 無錫紗市
[illegible]

● 華商紗布交易所一月份交割配合表（交割價格一六一・〇〇兩）
[illegible]

漢口細絨標準棉花（交割價格三八・五〇兩）
[illegible]

船期

一月三十日

▲進口輪船報告
[illegible]

▲出口輪船報告
[illegible]

▲寧波班　▲長江班　▲通州揚州班　▲崇海班　▲定海石浦班　▲穿山定海班　▲南洋班　▲北洋班
[illegible]

外洋輪船報告

▲舊金山班　▲西雅圖班　▲香港小呂宋班　▲德國亨寶班　▲英國倫敦班　▲瓜哇班　▲意國曲里亞班　▲溫哥武班　▲法國馬賽班　▲青島大連班　▲神戶長崎班
[illegible]

今天戲目

共舞台（法租界）[illegible]
大舞台（三馬路）[illegible]
□下為影戲院□
夏令配克（靜安寺路）皇后私奔記
光陸（博物院路）深宮鎖玉人
卡爾登（派克路）深宮鎖玉人
奧迪安（北四川路）情海無邊
大光明（靜安寺路）怪魔
百星（福生路）娘艷舞蘭
北京（北京路）海黑盜
虹口（乍浦路）宮艷舞糖
共和（方板橋）赤身游歷記
上海（北四川路）溫存嬌婿
東華（[illegible]）不妬之妻
通俗（大南門）[illegible]
中央（大馬路）小霸王張沖
新中央（湖寧路）黃陸之愛
恩派亞（入仙橋）飛行鞋
卡德（卡德路）續紅蝴蝶
萬國（西華德路）火窟鋼刀
中華（吉祥街）火裏英雄
世界（西藏路）姆愛登